広報筑西 ピープル No.297

People

12.1
2026

しあわせをおすそわけするまち 筑西市

Contents

防犯特集・特殊詐欺の防止……2
茨城県議会議員一般選挙……5
秋の叙勲・褒章ほか……6
市政懇談会開催報告……8
市民記者（明野普通作部会）…9

おいしい さつまいも 宝物さがし

電子書籍はこちらから

JA北つくば関城青年部（相沢祐次（あいざわゆうじ）部長）が食に関する知識をつけてもらおうと、暁保育園、英光幼稚園、認定こども園せきじょうの園児を招いて、いも掘り体験を行いました。子どもたちは元気に土をかき分け、大きく育ったさつまいもを両手いっぱいに収穫しました。

筑西市公式LINE
ちっくんポイント対象
アンケートに回答で20ポイント獲得

私たちの大切な情報と暮らしを守ろう

近頃、個人情報の流出事案が頻発しています。氏名や住所、電話番号などの情報を元にした、フィッシング詐欺や特殊詐欺の二次被害が発生する可能性があります。自分は大丈夫と思わず、防犯知識を身につけて被害を未然に防ぎましょう。　【問】市民安全課（本庁２階）☎２４－２１３１

個人情報の悪用による二次被害を防ぐために今できること

- 警察庁推奨の「特殊詐欺対策アプリ」をインストール（３ページ参照）
- パスワードは長く複雑にして、使い回さない
- メールのリンクを安易にクリックしない
- 身に覚えのない請求や少額の不審な引き落としがないかこまめにチェック



漏えいした情報から起こるかも!?想定される二次被害の例

フィッシング詐欺

送信者を詐称したメールやSMS（ショートメールサービス）を送りつけ、貼り付けたリンクから偽サイトへ誘導して、クレジットカード情報などを盗みます。

「不正アクセスがありました」など不安を煽るような内容は注意が必要です。送信者名を詐称している場合もあります。

・AIの発達で文面も自然で気がつきにくい
・偽サイトは本物そっくり（見た目での判別は不可能）

強盗・侵入窃盗



資産状況などから強盗などの標的になる可能性があります。

不審者の徘徊やマーキングなどがあった場合は、すぐに警察へ通報しましょう。

県内最多 ニセ警察官詐欺

電話で警察官を名乗り、

- あなたの口座が犯罪に使われている
- あなたの携帯電話が不正に契約された　など

さまざまな理由をつけて、「資産を保護する」、「口座を調査する」などと言って現金を振り込ませたりする手口が増加しています。

本物の警察はこんなことしません

1. 電話で「あなたは捜査対象」とは言いません！
2. SNS（InstagramやXなど）で連絡しません！
3. どんな理由があろうと、振込みを要求しません！

知らない相手からのメール、SMS、電話に応答しない！

身近に迫る危険！

匿名・流動型犯罪グループ（トクリュウ）

トクリュウとは・・・ 特殊詐欺や強盗・侵入窃盗などの犯罪を行う実行部隊の多くが、匿名・流動型犯罪グループ（トクリュウ）です。中核となる人物が匿名性の高い通信手段などを使って身元を隠す一方でSNSや求人サイトなどで実行役を募集し、メンバーを次々と入れ替えながら犯罪を行うことが特徴です。

日頃から気をつけたいこと

- 突然訪問してきた業者を安易に家の中に入れない
- SNSで知り合った人と簡単に会わない
- 自分や友達、家族の写真を簡単に送らない
- 匿名性が高いメッセージアプリへ誘導する求人に注意
- 運転免許証、学生証、顔写真、家族情報などを安易に送らない

家族のきずなが安心をつくる
日頃から家族で
話し合うことが大切だね





悪質な訪問業者に注意！

自宅に突然業者が訪問してきて「分電盤やリフォームの無料点検」を持ちかけてくるケースが県内で多発しています。これらは、業者を装ったトクリュウの可能性があります。自宅は常時施錠し、突然の訪問を受けたときは、安易に自宅に入れないように注意しましょう。

筑西警察署　生活安全課長

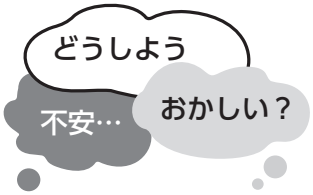

一人で悩まず、家族や相談窓口に相談を

警察相談ダイヤル　＃9110

犯罪や事故に当たるか分からないけれど、困りごとや不安に思うことがあるときは相談してください。

詳しくはこちら

少年相談コーナー　☎029-231-0900

少年（20歳未満）の非行や犯罪被害の問題や悩みについて、本人・家族からの相談を受け付けます。

市消費生活センター

☎21-0745

契約や悪徳商法におけるトラブルなどで困ったら相談してください。

役立つアプリ・制度

警察庁推奨アプリ　特殊詐欺対策アプリ

犯人からの電話を直接受けないためにアプリでブロックしましょう。

主な機能
- 国際電話をブロック
- 詐欺電話をブロック
- 最新手口の情報

茨城県警察安全安心アプリ　いばらきポリス

主な機能
- 防犯情報
- 防犯ブザー機能
- 犯罪や事故の発生情報

現在地をお互いに知らせることもできる

家庭用防犯カメラ設置費の一部助成



購入先、対象機器、対象者、設置場所などに要件があります。

助成上限　2万円

受付期限　令和9年 2月 26日(金)

※予算に達し次第受付終了



ちくせい花火大会2026
二万二十六発の記憶

10月17日、道の駅グランテラス筑西をメイン会場に、ちくせい花火大会２０２６が開催されました。

会場は浴衣姿の人や家族連れの笑顔で賑(にぎ)わい、「アイドルマスターシャイニーカラーズ」とのコラボプログラムも、ファンの声援が各所で上がる大盛況となりました。

山﨑煙火製造所、森煙火工場、野村花火工業が手掛ける２万26発もの花火が途切れることなく夜空を彩り、胸を震わす大輪の輝きと光の余韻を残して幕を閉じました。

【問】ちくせい花火大会実行委員会事務局（商工観光課内）☎20-1160





















茨城県議会議員一般選挙

選挙は、わたしたちの代表を選ぶ大切な機会です。忘れずに投票しましょう。投票場所は入場券を確認してください。　【問】市選挙管理委員会（本庁４階総務課内）☎２４－２１７８

投票日

12月13日(日)

投票時間　午前7時～午後6時

開　票　12月13日(日)午後7時30分～　筑西市役所(スピカビル)地下1階　多目的スペース

期日前投票

12月5日(土)～12日(土)

投票時間　午前8時30分～午後8時

場　所　①筑西市役所(スピカビル)1階　憩の広場　②関城支所　③明野支所
④協和コミセン（協和支所）　⑤川島出張所

※投票日当日に仕事や旅行などで投票に行けない人は、上記の期間・場所で期日前投票ができます

大切なあなたの一票のために

下記のような記載は無効になる恐れがあります。投票したい候補者の氏名を正しく書いて、貴重な一票を届けましょう。

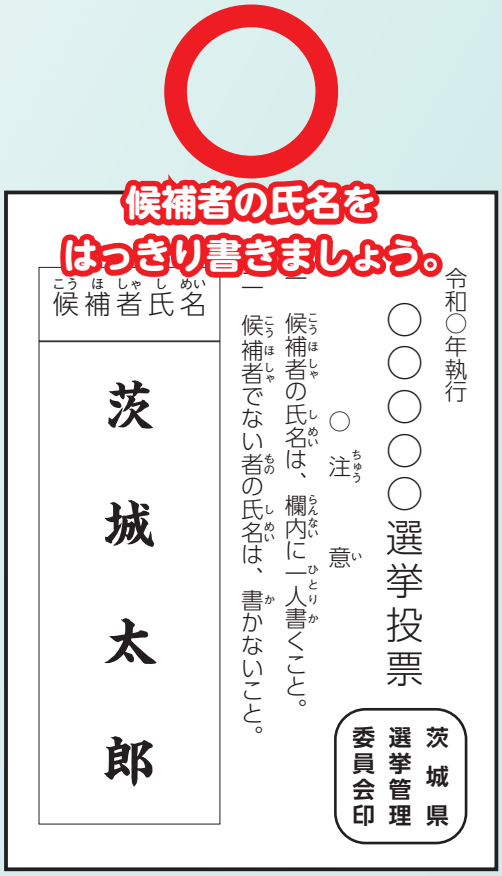

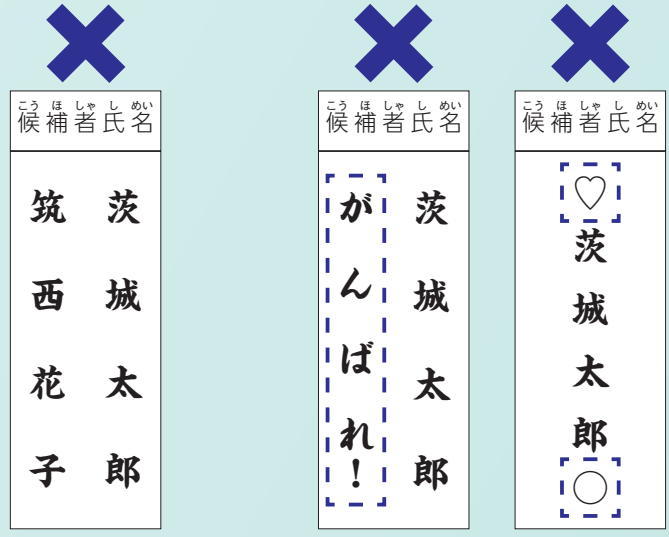

2人以上の候補者の氏名を書いたもの

候補者の氏名以外を書いたもの（　他事記載）

候補者の氏名の漢字が難しい場合は、**ひらがなやカタカナでも大丈夫**だよ！



親子で投票に行こう！

子どもの頃に親の投票について行った経験がある人は、その経験が無い人に比べて投票率が高いと言われています。投票している姿を子どもに見せ、家庭で選挙や投票のことを話し合うきっかけにしましょう。

※お子さんが投票用紙に候補者名を書くことや投票箱に投票用紙を入れることはできません



秋の叙勲・褒章

令和8年「秋の叙勲・褒章」が発表され、本市では、瑞宝小綬章に1人、瑞宝双光章に2人、緑綬褒章に1団体、黄綬褒章に1人、藍綬褒章に1人が選ばれました。
永年にわたって各分野の発展に尽力され、その功績が認められたみなさんをご紹介します。

❋瑞宝双光章

調停委員



髙野　洋子さん
(70歳・田中町)

平成11年に調停委員として任命されてから今日まで、多くの人の話を傾聴し、家事事件及び民事事件の解決のために尽力されています。「栄えある章を賜り大変光栄です。これまで務めてこられたのも、多くのみなさんの温かいご指導、ご支援の賜物と感謝申し上げます。今後も、この受賞を励みとし、感謝の気持ちを忘れず職責を果たしていきたいと思っております」。

❋瑞宝小綬章

元茨城県筑西広域市町村圏事務組合消防正監



柴　勝昭さん
(71歳・国府田)

昭和50年、筑西広域消防本部下館消防署に配属。特別救助隊、警防課長、通信指令課長などを経て消防本部消防長として退任されるまで、広域消防の発展に貢献されました。「現役時代、消防本部庁舎の建設という節目に携われたことを誇りに感じています。後輩たちには、日々技術を磨き、市民の安全安心を守る頼もしい存在になってほしいです」。

❋緑綬褒章

在宅福祉等奉仕団体



筑西市川島地区女性会
(尾木　恵子会長)

昭和47年に発足し、現在100人の会員が独居老人への家庭訪問や配食、女性会員同士の交流などによる地域のコミュニティ活動に尽力されています。「半世紀に亘ってこの活動を紡いできてくれた会員の努力があってこその受章で、地域のみなさんや先輩方に感謝しています。これからも一人ひとりに寄り添う温かい活動を続けていきます」。

❋瑞宝双光章

元公立中学校長



深谷　信之さん
(71歳・市野辺)

昭和52年、結城市立城南小学校に赴任。県西教育事務所学校教育課長などを経て、協和中学校長として退職されるまで、子どもたちの将来を想い信念を持って教育振興に尽力されました。「在職中に携わった『みんなにすすめたい一冊の本』事業が今も続いていることに喜びと感慨を感じます。今回の受章は支えてくださったみなさまのおかげと感謝しています」。

❋藍綬褒章

筑西市消防団団長



菊池　弘一さん
(66歳・布川)

昭和59年、郷土愛の精神で下館市消防団に入団。平成20年筑西市消防団本部員、令和7年からは筑西市消防団長として消防団を統率し、約42年の永きに亘り消防防災活動に尽力されています。「この度の受章を大変光栄に思います。後輩たちの見本となれるような姿勢を示しつつ、地域の安全安心を守るため尽力してまいります」。

❋黄綬褒章

武井石材店代表



武井　昭二さん
(57歳・田宿)

18歳から今日まで石工技術の研鑽に励み、その卓越した技能が認められて一級石材施工技能士や伝統工芸士、現代の名工などの称号を持つほか、技能士会会長を経て、現在も石材業界の発展に貢献されています。「大洗水族館のイルカのモニュメント製作に携わったことは今も大切な想い出です。この度の受章を励みに、これからも学びの気持ちを忘れず技術を磨き続けてまいります」。

県功績者表彰

茨城県表彰で新しいいばらきづくり表彰、功績者表彰に選ばれたみなさんをご紹介します。

❋県功績者表彰

登下校の見守りや地域の防犯パトロール

子供を守る自警団 防犯パトロール隊

(鈴木（すずき） 親男（ちかお） 会長)



平成28年から今日まで、安全安心を守る防犯活動に尽力されています。「有志20人で市内のパトロールや行方不明者の捜索など、昼夜問わず子どもたちと市民の安全を守るために活動をしています。今回の表彰を契機に、子どもたちが事件や事故に巻き込まれない社会の実現に向けて一層取り組んでいきたいです」。

❋新しいいばらきづくり

絵本作家・第43回講談社絵本新人賞受賞

玉田（たまだ） 美知子（みちこ）さん

(49歳・徳持出身)



令和4年、第43回講談社絵本新人賞を受賞した後『ぎょうざが いなくなり さがしています』で絵本作家としてデビューされました。「遠回りをしながらも、好きなことを続けてきた先に、このような賞をいただけたことを大変嬉しく思います。支えてくれたみなさまに感謝し、これからも絵本作りに励んでいきたいです」。

素晴らしい成績 おめでとう

コンクールやスポーツで活躍し、県や関東、全国大会に出場した中学校の生徒を紹介します。



❋第10回全国こども絵画コンクールinかさま 笠間市商工会賞
吉田 藍栁（協和中3年）

❋第56回全国中学校剣道大会 女子個人戦 出場
近藤 藍那（下館南中3年）

❋第53回全日本中学校陸上競技選手権大会 共通男子110mハードル6位
蛯澤 優季（明野五葉学園9年）

男子400m 出場
髙﨑 奏佑（日本スポーツアカデミー）

❋第56回全日本中学校バレーボール選手権大会 女子の部 出場
坂入 絆（SC KENG's）
羽賀 咲音（SC KENG's）
渡邉 莉桜（SC KENG's）

❋第57回全国中学校ソフトテニス大会 男子個人の部 出場
市村 章馬（筑西STC）

男子団体の部5位
市村 章馬（筑西STC）
川田 旺正（筑西STC）
森 亮太朗（筑西STC）

❋第57回全国中学校柔道大会 女子40kg級 ベスト16
藤倉 愛奈星（夢道塾）

男子55kg級 ベスト16
眞岡 皇誠（高道祖道場）

男子90kg超級 出場
海保 宗吾（高道祖道場）

❋第56回全国中学校バドミントン大会 出場
石井 陽和（あけチャレ中等部）

❋第57回関東中学校バドミントン大会 男子団体 ベスト8
市村 清佳（あけチャレ中等部）

女子団体 ベスト16
鈴木 莉音（あけチャレ中等部）
河村 澪（あけチャレ中等部）

❋第54回関東中学校陸上競技大会 共通女子走幅跳 出場
臼井 葵（下館南中3年）

吉澤 咲貴（関城中2年）

共通女子800m 出場
谷島 莉音（下館南中3年）

❋第56回関東中学校バスケットボール大会 男子の部 出場
男子バスケットボール部 代表
野沢 璃空（下館中3年）
小倉 大和（下館中3年）

❋第50回関東中学校水泳競技大会 男子100m自由形 出場
駒ヶ嶺 和生（下館南中3年）

女子200m個人メドレー 出場
廣沢 栞（協和中2年）

❋第54回関東中学校卓球大会 女子団体 出場
女子卓球部 代表
赤城 凛（下館南中3年）
大和田 望央（下館南中3年）
中島 彩希（下館南中3年）

❋第61回関東中学校バレーボール大会 男子の部 ベスト16
男子バレーボール部 代表
八幡 瑛音（関城中3年）
栃窪 流成（関城中3年）

❋第51回関東中学校柔道大会 男子50kg級 出場
細島 脩平（高道祖道場）

❋第51回関東中学校剣道大会 男子団体 出場
田口 直輝（下館中央剣道クラブ）
熊倉 蓮（下館中央剣道クラブ）
小島 悠正（下館中央剣道クラブ）

※順不同 敬称略

令和８年度開催報告　開催日：10月８日・27日／会場：筑西市役所

市長と語ろう！
ちくせい市政懇談会

設楽市長が市政の課題を市民のみなさんと一緒に考え、知恵を出し合う市政懇談会を開催しました。みなさんから今後の市政の参考となるような貴重なご意見・ご提案をいただきました。　【問】広報広聴戦略課（本庁４階）☎２４－２１７２


市民と意見を交換する設楽市長

テーマ　防犯灯・防犯カメラの設置、独居老人・要支援者の見守り

筑西市自治会連合会

自治会の防犯灯・防犯カメラの設置について

Q　雷で破損した防犯灯の修繕費用（工事費）について、市から補助を出せないか。

A　落雷により破損した防犯灯については、LED照明器具を提供している。工事費への補助については、他市町村の状況を踏まえ検討していきたい。

Q　防犯カメラ設置補助金の申請書類を簡素化できないか。

A　申請の際に必要となる自治会の規約などの書類は、申請者の情報や継続的な管理体制を確認するために提出をお願いしている。規約を作成していない団体は、市民安全課に相談していただき、団体の構成や管理体制を確認した上で必要な対応をとる。

独居老人・要支援者の見守りについて

Q　避難行動要支援者の見守りに関し、自治会と民生委員の役割分担や連携の基準を明確にできないか。

A　民生委員と自治会の連携は地域福祉の基盤であり、協力し合えるのが理想。「命を守る事が一番大切」という視点に立ち、平常時の見守り体制の強化や横の連携方法について今後さらに検討していきたい。

Q　高齢者等の緊急通報等サービスの利用料を無償化できないか。

A　緊急を要する際に必要なシステムであるため、今後の高齢者支援のあり方とあわせて検討する。



市政の課題や　地域のニーズを　共に考え　解決へ

テーマ　子どもたちを守る環境づくりをめざして

筑西市青少年相談員連絡協議会

Q　不審者情報について、防災無線で地域住民に広く知らせて対策を促すことはできないか。

A　地域住民に情報を知っていただくことが抑止力にもつながる。不審者情報が不確かな情報である場合もあるため、防災無線で周知するということの難しさがある。警察とも連携しながら、どのような方法が効果的か検討する。

Q　部活動に入っていない中学生などが気軽に集まれる居場所がほしい。

A　選択肢が増え、部活動に所属しない子どもが増える中、その子たちが気軽に集まれる場所も必要だと認識している。公共施設を子どもたちも安心して利用しやすくできるよう検討していきたい。



Q　青少年相談員の活動や制服の「黄色いジャンパーを、行政としてももっとアピールしてほしい。

A　相談員のみなさんが黄色いジャンパーを着て巡回するということは、子どもたちを危険から守るための大きな抑止力になっている。黄色のジャンパーを着た人は「子どもたちの味方」だと、子どもたち全員が知っているようにしたい。青少年相談員のみなさんの温かい見守りに深く感謝しつつ、後継者問題も含めてその重要性を伝えていけるよう取り組む。



農業がつくる故郷の風景

JA北つくば明野普通作部会

みなさんは、筑西市の約半分（54％）が農地であることを知っていますか。青々とした夏の田んぼや黄金色に輝く秋の稲穂、晩秋に咲くソバの白い花など、農地は季節の景色を届けてくれる私たちの身近な存在です。

今回は、JA北つくば明野普通作部会の大吉宏明（おおよしひろあき）会長、北島松雄（きたじままつお）さんに故郷の農地を守る苦労についてお話を伺いました。



島田（しまだ） 敏（さとる）さん（海老ヶ島）

身近な風景が耕作者のみなさんの力に支えられていることを知り、熱い思いがこみ上げました。

普通作部会とは

JAには生産品目毎に部会がありますが、「普通作」という言葉は、あまり馴染みが無いかと思います。農業で米や麦、大豆、ソバなどの主食となる作物を生産することを指す言葉です。明野地区には30年以上前から普通作部会があり、現在28人の会員が米を中心に生産しています。

明野普通作部会では、年2回、現地検討会を行い、新品種の栽培研修や肥料関係の研修などを行っています。全国に先駆けて米の新品種「にじのきらめき」の栽培研修を行っていて、活動の柱になっています。現在、本市の米の作付面積のうち41％をにじのきらめきが占めており、全国有数の生産地となっています。



大吉 宏明 会長



北島 松雄 さん



JA北つくば明野普通作部会のみなさん

農地周辺の環境整備

農地の風景は身近な存在ですが、「農作業後は農地内でトラクターの泥を落として通行の妨げにならないようにしたり、農地から雑草が飛び出さないように草を刈ったりしています。耕作者が減ったことで、圃場（ほじょう）に向かう農道の除草や路肩の草なぎが大変です」と時間と手間がかかっていることを大吉さんが教えてくれました。

地球温暖化の影響で除草剤に強い雑草が増えて作業が大変になり、これまで所有していなかったスライドモア（草刈り作業機）を購入して除草を行うなど、生産者にとって非常に厳しい状況となっているそうです。

10年後が心配

近年、農家数減少に伴い、耕作放棄地が増えています。一度耕作を止めてしまうと雑草が生い茂り、耕作できる環境に戻すためには多くの時間と労力が必要です。また、耕作放棄地は景観だけでなく、ゴミの不法投棄などの問題があり、周辺の生活環境の悪化にもつながります。北島さんは「街中にも農地がありますが、大型機械が入れない場所が多く、肥料の臭いや道路の土埃対策にも手間が掛かるため、作業が大変です。10年後には街中にも耕作放棄地が出てくるのではないか心配です」と今後の問題を憂います。

将来を担う世代へつなぐ

本市は「にじのきらめき」やソバも全国トップクラスの生産地ですが、市内の人にもあまり知られていません。「地元の特産物をたくさん食べて、筑西市の農業を多くの人に知ってほしいです。将来を担う世代が安心して農業を続けられるように、ぜひ食を通じて応援してください」と二人は声を揃えます。

取材を終えて

今回の取材をとおして、当たり前と思っていた景色は、耕作者のみなさんの力で成り立っていることを知りました。地域の農業のことを知り、故郷の風景を守る農業を盛り上げていくことが、私たちにできる一番の景観保全なのだと気付かされました。

11/1 まちなかでトリック オア トリート しもだてハロウィンフェスティバル 2026 ×さくらハロウィンフェスティバル



下館駅北口周辺でしもだてハロウィンフェスティバル 2026、下館駅南口周辺でさくらハロウィンフェスティバルが開催され、まちなかがハロウィン一色になりました。2016年に始まったしもだてハロウィンフェスティバルは、惜しまれながらも今年で幕を閉じます。最後は大勢の子どもたちの笑顔に囲まれてのフィナーレを迎えました。さくらハロウィンフェスティバルではステージ発表や飲食店の出店などがあり、来場者が一日をとおして楽しめるイベントになりました。



10/18 二宮尊徳ゆかりの地 北海道豊頃町が特産品を PR



豊頃町フェアが道の駅グランテラス筑西で開催され、訪れた人は北海道の豊かな恵みを堪能しました。本市と豊頃町（按田武町長）とは二宮尊徳ゆかりの地というつながりにより、「互産互生（ごさんごしょう）」の取り組みを展開しております。

10/27 ㈱サイネックスと 筑西市くらしの便利帳協定締結



市と株式会社サイネックス（村田吉優代表取締役社長）は、筑西市くらしの便利帳の共同発行に関する協定を締結しました。今後、市の窓口業務や施設の利用案内などの行政情報や地域の魅力をまとめた便利帳を、官民共同で発行します。広告掲載により市の負担ゼロで発行し、市内全世帯へ戸別配布することで、市民、転入者の住民サービスや利便性の向上、ならびに市内経済活動の活性化を図ります。

10/28 筑西市で見る年２回の絶景 ダブルダイヤモンド筑波



例年、見る人を魅了する「ダイヤモンド筑波」。今回もこの絶景を一目見ようと、早朝から多くの人が集まりました。筑波山の頂上から太陽が上り始めると、静寂の中でカメラマンのシャッターを切る音が鳴り響きました。

10/31 明治・大正・昭和に思いをはせる 荒川家住宅（荒七）一般公開



国登録有形文化財に指定されている荒川家住宅の一部が一般公開され、訪れた人は歴史情緒あふれる建物の探索を楽しみました。店蔵には貴重な昭和時代の道具類や建物の模型を展示しており、当日はボランティアガイドの案内に、参加者は熱心に耳を傾けました。

11/1 市民を公式戦に招待 筑西市 PR デー







アダストリアみとアリーナで行われたプロバスケットボールチーム「茨城ロボッツ」の公式戦会場に筑西市の PR ブースを出展しました。本市が招待した市民の中から、触れ合いイベントに選ばれた子どもたちが、選手と直接触れ合い、茨城ロボッツとの交流が深まりました。

11/1 安齋肇さん×かせきさいだぁさん トークイベント開催





しもだて美術館で開催中の「9（きゅー）・引力 ～新たなるコレクション、ぜんぶ魅せます～」で作品を展示する安齋肇（あんざいはじめ）さんがヒップホップアーティストのかせきさいだぁさんと過去の展覧会の苦労話など本市での思い出を振り返りました。滞在しながら作品を制作した裏話も語られ、会場は大いに盛り上がりました。

11/7 初めての体験に大興奮 親子で楽しい鮎まつり初開催





鬼怒小貝漁業協同組合（藤澤和成（ふじさわかずしげ）組合長）が親子で楽しめる鮎まつりを開催しました。当日はニジマスのつかみ取りなど、直接魚に触れることができ、子どもたちは大興奮。鮎の塩焼きも振る舞われ「焼きたてが美味しい」と笑みがこぼれていました。

11/8 協働のまちづくりフェスタ2026 食べて、遊んで、つながって





市民と行政が力を合わせて進める「協働のまちづくり」の一環として、アルテリオで協働のまちづくりフェスタ 2026 が開催されました。市民団体による活動紹介ブースやワークショップ体験、物販・飲食ブースなど、幅広い世代が楽しみながら交流を深めました。

橋の愛称が決定しました



【問】道路維持課（本庁３階）
☎２０－１１７４

詳しくはこちら

４月に募集を開始した橋の愛称が、市内 37 か所で決定しました。それぞれの橋の愛称・位置は市 Web サイトから確認することができます。ぜひ、現地に行って銘板を見てください。



◀釈迦力（シャカリキ）龍之介（リューノスケ）橋を命名した豊田（とよだ）さん夫婦と実物の銘板

釈迦力 龍之介橋の命名者にインタビュー

Q. 命名の由来を教えてください

A. 妻と息子が通っているキックボクシングジムのプロ選手を応援したい気持ちで応募しました。この応援がチャンピオンになるための懸け橋になればと思います。

Q. 出来栄えはどうですか

A. 実物を見て、橋に名前が付いたことに改めて驚きました。母子島遊水地の近くということでデザインを選びましたが、しっかりしたプレートで非常に満足な仕上がりです。

check！



▲デザインは６種設置されています

10/23 全国大会で活躍 強豪相手に奮闘



全国大会で優秀な成績を収めたあけの Challenge スポーツ少年団が市長を表敬訪問しました。強豪相手に戦った経験を話し、次の目標に向けての決意を新たにしました。

総務大臣表彰の受章
筑西市等公平委員会委員としての尽力に総務大臣から表彰

星野（ほしの） 雅孝（まさたか） さん（向上野）



「振り返ると、職務を全うすることができた 13 年間は、先輩など周囲の人に支えていただけたからだと感じます。支えてくれたみなさんに深く感謝いたします。今後も自己研鑽（けんさん）を続けながら、みなさんのお役に立てればと思います」。

仁平（にへい） 立夫（たつお） さん（門井）



「これまで 10 年間公平委員としての役目を果たしてきました。変化の激しい社会環境のなか、常に市民のみなさんの希望要望に応えていく行政サービス業務や公平公正な立場での役目を理解しつつ、お手伝いをしていきたいと思います」。

スポーツ Sports News

ウタマロ Presents 第 15 回スポーツひのまるキッズ東北小学生柔道大会

7 月 12 日　青森県武道館



【男子軽量級】優勝
中山　小太朗（関城東小 5 年）

全日本卓球選手権大会カデットの部（中学 2 年以下）茨城県大会

9 月 5 日・6 日
ザ・ヒロサワ・シティ体育館



【女子ダブルス】優勝
百木田　愛心（下館南中 2 年）
飯島　詩乃　（結城市）

第 28 回北関東ドッジボール選手権大会（男女混合の部）

9 月 22 日
アダストリアみとアリーナ（水戸市）



【男女混合の部】優勝
Genesis　D.C

Vol.18 えみコラム

市長コラム



Think globally, Act locally ～地球規模で考え、地元から行動する～

一着の服から始まる、世界とのつながり

みなさんは「フェアトレード」という言葉を知っていますか。

発展途上国（※）の原料や製品を適正な価格で継続的に購入し、現地の生産者や労働者の生活改善と自立を目指す「公平な取引」の仕組みを意味する言葉で、児童労働の防止やジェンダー平等など、社会課題と深く絡み合っています。この社会課題を解決しようと世界で 145 か国、3 万 7,000 点以上の国際フェアトレード認証製品が流通し、多くの企業や団体がこの取り組みに賛同しています。

※発展途上国とは先進国と比較して経済水準や発展段階が低い国々

私が普段着ている服の中にもフェアトレードの製品があり、袖を通すたびに、遠い国でこの服を作ってくれた人の笑顔に思いを馳せています。

特別なことをする必要はありません。「買い物」という日常の選択を変えるだけで、私たちは世界が抱える課題の解決に貢献できるのです。

現在、道の駅グランテラス筑西でケニアのフェアトレード製品に触れることができます。ぜひ、直接手に取って、身近に感じてみてください。



フェアトレードの服を着用する設楽市長

マイ・ドリーム

6年生が描くぼくの未来・わたしの未来

河間小学校 児童数52人



乗客を安全に送り届ける運転手になります。笑顔であいさつをして、みんなを目的地まで案内できる運転手を目指します。（新井）

動物が好きなので、ペットショップの店員になりたいです。動物の気持ちを考え、優しくお世話できる店員を目指します。（奥村）

オリンピックで1位が取れるような選手になりたいです。強い選手と肩を並べるくらいの速さで泳げる選手を目指します。（國府田）

プロの舞台で活躍する選手になりたいです。そのために練習を重ね技術を磨き、みんなに応援される選手を目指します。（内田）

おしゃれな家を見るのが好きなので、建築士になりたいです。住む人が毎日笑顔になれるすてきな家を設計したいです。（谷中）

新井 祐大（あらい ゆうと）　内田 翔（うちた しょう）　奥村 此菜（おくむら ここな）　谷中 一晟（やなか いっせい）　國府田 絢香（こうだ あやか）

新治小学校 児童数351人

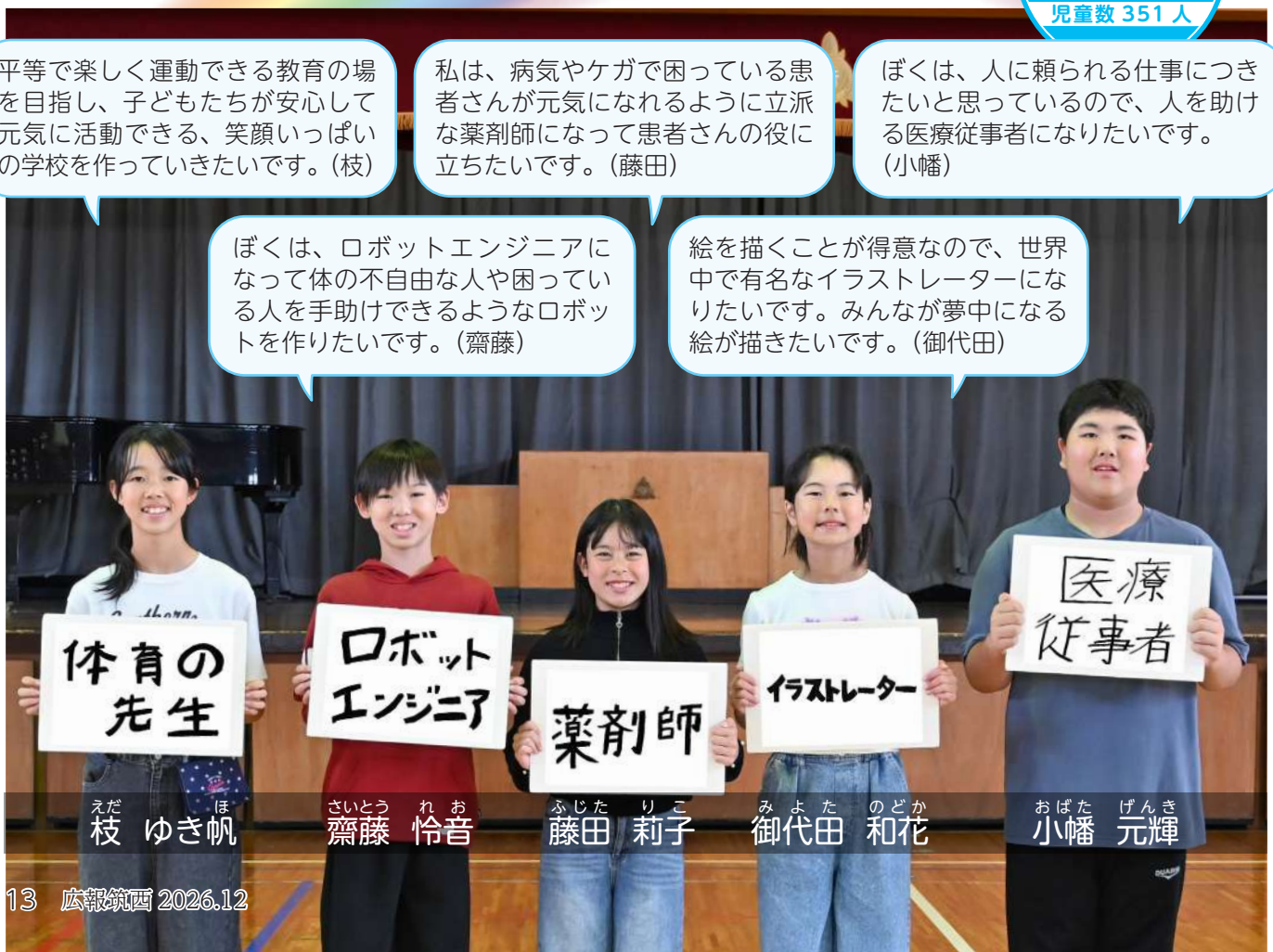

平等で楽しく運動できる教育の場を目指し、子どもたちが安心して元気に活動できる、笑顔いっぱいの学校を作っていきたいです。（枝）

私は、病気やケガで困っている患者さんが元気になれるように立派な薬剤師になって患者さんの役に立ちたいです。（藤田）

ぼくは、人に頼られる仕事につきたいと思っているので、人を助ける医療従事者になりたいです。（小幡）

ぼくは、ロボットエンジニアになって体の不自由な人や困っている人を手助けできるようなロボットを作りたいです。（齋藤）

絵を描くことが得意なので、世界中で有名なイラストレーターになりたいです。みんなが夢中になる絵が描きたいです。（御代田）

枝 ゆき帆（えだ ゆきほ）　齋藤 怜音（さいとう れお）　藤田 莉子（ふじた りこ）　御代田 和花（みよた のどか）　小幡 元輝（おばた げんき）

わが家のアイドル



高嶋 桜來（たかしま さら）ちゃん
12月1日生まれ



関口 暁帆（せきぐち あきほ）ちゃん
12月2日生まれ



前田 依央（まえだ いお）ちゃん
12月2日生まれ



前田 怜央（まえだ れお）ちゃん
12月2日生まれ



畑 千陽（はた ちはる）ちゃん
12月12日生まれ



宮本 恵茉（みやもと えま）ちゃん
12月13日生まれ



飯島 心瑚（いいじま ここ）ちゃん
12月15日生まれ



堀江 望那（ほりえ みな）ちゃん
12月17日生まれ



五十嵐 望空（いがらし のあ）ちゃん
12月21日生まれ



武内 羽凰（たけうち はお）ちゃん
12月26日生まれ

写真選びのポイント

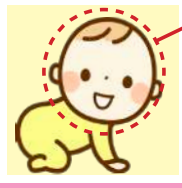

丸く抜きます

①顔が切れていないもの。
②顔が小さすぎないもの。
③明るい場所で撮られたもの。

アイドル募集中

令和8年2月生まれ
12月28日（月）まで

問 広報広聴戦略課（本庁4階）☎24-2172

■ LINEで

二次元コードから質問事項に沿って、必要事項の入力をお願いします。
①お子さんの氏名・ふりがな・生年月日
②保護者氏名・郵便番号・住所・電話番号

申込みはこちらから



確認のため、LINE回答後、広報広聴戦略課までご連絡ください。
確認がとれない場合、掲載できないことがあります。



オーガニックビレッジ通信 Vol.5

Webで取り組みを紹介しています▶▶

【問】農政課オーガニックビレッジ推進室（本庁3階）☎20－1161

オーガニック農作物の収穫が行われました

今年度より新たにオーガニック農業へ取組をスタートした3名の生産者の圃場で、9月5日、16日、10月19日に待望の収穫を迎えました。これまで一緒に取り組んできた関係者と収穫の喜びを笑顔で分かち合いました。



内田 浩史（うちだ ひろし）さん



中島 忠志（なかじま ただし）さん



吉野 誠一（よしの せいいち）さん

おいしいお米とさつまいもとれました♪



設楽市長

オーガニック農業の挑戦者を探しています



市では、環境負荷の少ないオーガニック農業の普及に向けて、取組面積割合の拡大を目指しています。新たにオーガニック農業に挑戦して販路拡大に意欲的な生産者（営農者）を探しています。詳しくはWebをご覧ください。

図書館へ行こう

中央図書館

【クリスマスのおはなし会】

クリスマスのお話やミニゲームをします。みんなでクリスマスを楽しみましょう。

日時：12月13日（日）
午前11時～
場所：視聴覚室
※申込不要



【映画会（少年と犬）】

震災から半年後の仙台で、職を失った青年が、同じく震災で飼い主を亡くした犬と出逢う。人間と犬のかけがえのない絆、そこに待ち受ける過酷な運命、そして奇跡を描く。

日時：12月26日（土）
午後2時～（上映時間129分）
場所：視聴覚室　※申込不要

戦争をやめた人たち
1914年のクリスマス休戦

鈴木　まもる／著　【あすなろ書房】

第一次世界大戦中の1914年12月24日の夜、最前線で聞こえてきたのは、銃声の代わりに「クリスマスキャロル」の歌声だった……。本当にあった奇跡のお話。



明野図書館

【クリスマス・パーティ】

歌や、手遊び、読み聞かせなどを行う、クリスマス・パーティを開催します。

日時：12月6日（日）
午前10時～11時
定員：20組（先着順）
場所：視聴覚室
※申込不要



【映画会（海の沈黙）】

展覧会で展示されていた絵画の1つが贋作だとわかり報道が過熱する中、北海道で女性の死体が発見される。2つの事件の間に浮かび上がったのは、突然姿を消した天才画家だった。

日時：12月20日（日）
①午前10時～
②午後2時～（上映時間112分）
場所：視聴覚室　※申込不要

ひとりを楽しむ小さな習慣

みつはし　ちかこ／著　【明日香出版社】

ひとりは、さみしいことではありません。ひとりになったからこそ見つかる「自由」や「楽しみ」があります。明日が少し楽しみになる、そんな一冊です。



年末年始休館のお知らせ

12月28日（月）から令和9年1月4日（月）まで、図書館は休館となります。休館中も中央図書館・明野図書館のブックポスト（返却口）は使えます。

※DVDやCDなどの視聴覚資料や、市外の図書館から借りた資料は、開館日にカウンターで返却してください。

12月の休館日

全館＝12月7日・14日・21日（月）、28日（月）～31日（木）

開館時間

中央図書館・明野図書館＝午前9時～午後7時
関城・協和分館＝午前9時～午後5時

最新情報はこちら



糖尿病専門医・内分泌代謝科専門医
県西糖尿病内分泌内科クリニック
院長　槌田　武史

診療時間	月	火	水	木	金	土
午前　8:30-12:30	○	○	○	○	○	14:00まで
午後14:30-18:30	／	○	○	／	○	日・祝休診

筑西市成田678番地（筑西警察署斜め向かい）　電話：0296-48-9609
予約制のためお電話でのご予約をお願い致します

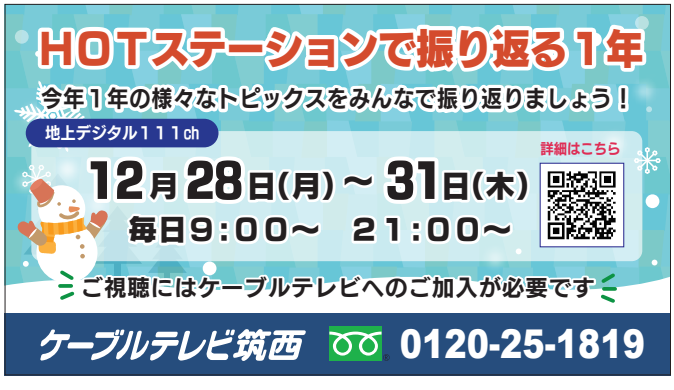

少人数で家庭的な認知症専門の介護施設。
あたたかい雰囲気の中で
自分らしく楽しく過ごす。
そんな当たり前の日常を
大切にしています。

SEKISHO SEKISHO GROUP

みんなで考える
ひとりひとりに
寄り添うケア



施設見学はお気軽に

グループホーム
よつ葉
茨城県筑西市蕨316-2
0296-54-6288

令和９年度 入学祝品を贈呈します

市から、令和９年度に小中学校へ入学する児童・生徒全員に入学祝品を贈呈します。
【問】学校教育課（本庁３階）☎２０－１１７２

新小学１年生



・ランドセル　・水筒　・下敷き
・連絡袋　・かさ　・ノート　など

新中学１年生



・通学用ヘルメット　・防犯ブザー
・アルトリコーダー　・水筒　など

配布方法

・市内小学校に入学する人は入学説明会
・市内中学校に入学する人は入学式
・その他学校の人は学校教育課窓口（時期は別途通知）

案内

児童手当の支給

12月10日（木）に、10月と11月分の児童手当を支給します。個別に通知はしませんので、通帳で確認してください。

問 こども政策課（本庁1階）☎24-2104

ちっくんひろば臨時休業

隣接施設の修繕工事により、ちっくんひろばは終日臨時休業となります。ご理解とご協力をお願いします。

▼期日＝12月20日（日）▼場所＝ちっくんひろば全館（スピカビル1階）

問 こども政策課（本庁1階）☎24-2104

暮らしの情報 Information 2026 12.1

本庁
☎0296-24-2111（代表）
筑西市田中町丙360番地

関城支所
☎0296-37-6111（代表）
筑西市舟生1040番地

明野支所
☎0296-52-1111（代表）
筑西市海老ヶ島1300番地

協和支所
☎0296-57-2511（代表）
筑西市門井1962番地2

開庁時間
午前8時30分～午後5時15分
※木曜日は午後7時まで（本庁のみ）
※第2・4日曜日は休日開庁
午前8時30分～正午（本庁のみ）

防災無線再応答サービス
フリーダイヤル
0120-0296-99
▶防災行政無線で放送した内容を再度聞くことができます。
【問】消防防災課 ☎２４－２１３２

従業員・パート・内職募集中
(株)柳田製作所
(有)幸南化工
柳田フラスタジオ
筑西市 関館 335-1
内容：
プラスチック加工・金型・内職・検査
・梱包・フラダンス
お気軽にお問合せください
TEL:0296-37-7733
担当：太田

長期一貫教育が可能 幼児から大人まで幅広いクラスに対応しています
世界に通用する英語力養成をサポート 元外務省の講師が、大学受験突破まで導きます
小さいお子さんも安心 講師は幼保園でも教えて経験豊富です
社会人の方の英会話クラスも開講 仕事で活かせる英語力を鍛えます
英語・英会話のECC五所教室
ジュニア・大人・シニア
五所教室は、茨城・栃木から世界に羽ばたく皆さんの様々な夢や目的を応援します！
筑西市下江連４３２
☎0296-45-7810
☑川島駅、玉戸駅、下館二高前駅より車で7分程度
☑HPから無料体験受付中 ☑月謝6,600円より

新春を寿ぐ
ダイヤモンドホールのおせち
2026年12月30日(水)～
2027年1月1日(金)
ご来館・配達・宅配便から
お選びいただけます
※1月1日(金)は宅配便のみ

Christmas Dinner
クリスマスディナー
ご予約制
12/24(木)・25(金) 18：00～
限定オードブル
クリスマス
12/21(月)～25(金)
カウントダウン
12/28(月)～31(木)

選べる
冬の宴プラン
** 大小さまざまなお集まりでご利用いただけます **
忘年会・新年会・ご家族のお集まり
各種ご宴会承り中

ダイヤモンドホール TEL0296-28-8511 筑西市玉戸1053-4

償却資産の申告のお願い

事業用資産を所有している個人又は法人は、毎年１月１日現在の所有状況を資産の所在する市町村に申告することが義務付けられています。

【問】資産税課（本庁２階）☎２２－０５２７

【申告期限】令和９年２月１日(月)

※電子申告（eLTAX）も受け付けています

初めて申告する人

資産税課に連絡してください。申告書などを送付します。

前年度申告した人

12月中旬に申告書を送付します。電子申告した人には、昨年の引き継ぎデータを送信します。過去に申告していて、令和９年度分の申告書の提出がない場合は「みなし課税」を実施します。

償却資産の種類と具体例

1	構築物	広告塔、駐車場の舗装など
2	機械及び装置	工作機械、建築機械、印刷機械、太陽光パネルなど
3	船舶	船、モーターボートなど
4	航空機	飛行機、ヘリコプターなど
5	車両及び運搬具	フォークリフト、自転車など（自動車税･軽自動車税が課税されているものを除く）
6	工具・器具及び備品	パソコン、陳列ケース、医療機器、机・椅子などの事務機器、測定工具など

償却資産の対象とならないもの

①土地・建物　②無形減価償却資産（特許権、パソコンソフトなど）③使用可能期間１年未満の資産　④取得価格が10万円未満の資産で法人税法などの規定により一時に損金算入されたもの（いわゆる少額償却資産）⑤取得価格が20万円未満の資産で法人税法などの規定により３年間で一括して均等償却するもの（いわゆる一括償却資産）⑥自動車税及び軽自動車税の対象となるもの

※③④⑤の場合であっても、個別の資産ごとの耐用年数により通常の減価償却を行っているものは課税の対象となります









西部メディカル横領事件に関する住民説明会

西部メディカル元職員による横領事件が発生しました。市民のみなさんの信頼を深く損ねることとなり、心よりお詫び申し上げます。
このたび、本件の経緯や再発防止策などについて、住民説明会を開催します。
なお、下館地区会場は、11月23日に開催済みです。

日程	会場	備考
12月19日（土） 午前9時～	【明野地区会場】 明野支所会議室	開始時間の30分前から開場
12月19日（土） 午後2時～	【協和地区会場】 協和コミセン総合ホール	
12月20日（日） 午後2時～	【関城地区会場】 関城コミセン会議室 （旧関本公民館）	

※事前申込不要。お住まいの地区以外の会場でも参加可能です。会場の混雑状況により、入場制限を行う場合があります。

【問】財政課病院経営管理室（本庁4階）☎22－0502

県税事務所での納税証明書の発行

県税事務所では、税額などの証明書、未納がないことの証明書などを主に発行しています。

【申請に必要なもの】
・運転免許証など、顔写真付きの本人確認ができるもの
・領収書（直近2週間程度で県税を納めた場合）
・証明手数料（1件400円）

※代理人申請の場合は委任状が必要です。

問 県税事務所 ☎24-9184

募集

きらRIN子育てセミナー

親子間の感情方法を学びます。

▼日時＝12月20日（日）午前10時30分～ ▼場所＝県西生涯学習センター（野殿） ▼参加費＝500円（資料代） ▼申込方法＝12月17日（木）までにメールで

申 問 家庭倫理の会筑西市 八木 ☎090-2209-5699 メール ch0c0bat.30yeeen@gmail.com

浄化槽設置費補助金追加募集

▼対象＝令和9年2月26日（金）までに実績報告を提出できる人 ▼申込方法＝12月10日（木）までに窓口で

※予算額に達した時点で、受付を終了します。

問 下水道課（本庁3階）☎22-0503

詳しくはこちら

骨化症について学ぶ「脊柱靭帯骨化症のなんでを解決」

▼日時＝12月12日（土）午後1時30分～4時 ▼場所＝筑波大学附属病院 ▼対象＝患者、家族など ▼定員＝30人（先着順） ▼申込方法＝前日までに電話で

申 問 茨城県後縦・黄色靭帯骨化症患者家族れんげの会 藤原 ☎090-4004-3911

結城看護専門学校入学試験

▼試験区分＝自己推薦第3回／学士・社会人第2回





石倉西遺跡発掘調査の現地説明会

土地改良事業に伴い、遺跡を保存できない範囲について事前に発掘調査を行っています。調査担当者が発掘調査中の遺跡の様子や出土品の解説などを行います。

日　時　12月19日(土)午前10時30分～
受付開始:午前10時～
※小雨決行

詳しくはこちら

場　所　石倉西遺跡発掘調査現場
(筑西市松原2027-1)

持参品　運動靴、
動きやすい服装



参加費　無料

【問】文化スポーツ課（本庁3階）☎22－0183

下館地区　女性集団検診

検診内容など、詳しくは健康カレンダーの8ページをご覧ください。

検診日
令和9年1月26日（火）、27日（水）



場　所　下館保健センター（小林）

予約方法

Web（24時間受付）
12月9日（水）午前9時から検診を受ける日の2日前（休日を除く）の正午まで

電　話　☎0570－077－150
12月10日(木)
午前9時～午後5時

【問】健康増進課（本庁2階）☎22－0506

イベント

英語でテーブルトーク

▼日時＝12月12日・19日・令和9年1月9日（土）午前10時～11時30分　▼場所＝アルテリオ会議室ほか　▼参加費＝無料

申込みはこちら

【問】筑西イングリッシュアイランド　篠崎
☎090-4072-8337

市文化協議会芸術祭 民謡・詩吟大会

民謡・詩吟・しの笛・尺八などの演奏をお楽しみください。
▼日時＝12月20日（日）午後1時～　▼場所＝コミュニティプラザ（スピカビル6階）　▼入場料＝無料

【問】文化スポーツ課（本庁3階）☎22-0183

いずれも……
▼試験日＝12月19日（土）　▼受験料＝1万円　▼申込期限＝12月8日（火）まで（平日のみ）

詳しくはこちら

【問】県結城看護専門学校
☎0296-33-1922





パブリック・コメントの実施

市が重要な施策などを策定するにあたり、その案を市民のみなさんに公表し、広く意見を募集します。みなさんの貴重な声を聞かせください。　【問】市民協働課（アルテリオ）☎２３－１６００

閲覧場所　各担当課窓口、各支所、川島出張所、ちくせい市民協働まちづくりサロン、市Web
※申込方法など詳しくは市Webをご覧ください。

案件名	第２次筑西市ＤＸ推進計画	第２次筑西市地域公共交通計画	第３期筑西市空家等対策計画
期　間	12月1日（火）～ 22日（火）		
問合せ	行革ＤＸ推進課（本庁４階）☎２４－２２０６	まちづくり課（本庁３階）☎２０－１１８１	環境課（本庁２階）☎２４－２１３０

案件名	第５次協働のまちづくり推進計画	第３次筑西市男女共同参画基本計画	筑西市教育大綱
期　間	12月10日（木）～ 令和９年１月６日（水）		
問合せ	市民協働課（アルテリオ）☎２３－１６００		学校総務課（本庁３階）☎２２－０１８１

しらとり地域食堂

チキンライスやフライドチキン、パンケーキを作ります。
▼日時＝12月20日（日）午前10時～　▼場所＝しらとりハワイアンデイ（上平塚）▼定員＝20人　▼持参品＝マスク、エプロン、三角巾　▼参加費＝大人400円、子ども＝200円
▼申込方法＝前日までに電話で
申問ミールリンク　安藤　☎49-8788

森のこども食堂 地産地消のピザ作り

▼日時＝12月20日（日）午前10時～午後1時　▼場所＝五郎助山（上野）▼定員＝30人（先着順）▼参加費＝大人200円、子ども100円　▼申込方法＝12月18日（金）までにWebで
申込みはこちら
問ももっちの会　佐藤　☎080-5498-2291

スパイスキッチンこども食堂

▼日時＝12月17日（木）午後5時～7時　▼場所＝まちづくりカフェピーチ（二木成）▼定員＝25人（先着順）▼参加費＝大人200円、子ども100円

いくつになっても元気にお仕事！
会員になって一緒にお仕事しませんか？
あなたのご入会を心よりお待ちしております！

夫婦で入会がおトク♪
筑西市シルバー人材センター
☎0296－25－4181

中古トラックの反響営業
未経験でも驚愕の月給30万円～!!
30代未経験者入社実績あり!
業務内容　トラック・ダンプ・重機などの中古商業車の販売及び営業のお仕事。飛び込み営業や訪問して販売することは一切ありません！お問い合わせやご来店されるお客様に車両のご案内～販売営業をお願いします！未経験の方歓迎★現在活躍中のスタッフは未経験スタート。売上に応じ報奨金の支給もあるので高収入を目指せます！★試用3ヶ月(月給25万円～)

月収例　基本給30万円～50万円(月給)
入社5年目(35歳) 月収70万円 月給35万円+報奨金35万円
入社1年目(32歳) 月収33万円 月給30万円+報奨金3万円～
休日　日・祝・隔週土曜・公休日【年間休日118日】有給休暇・GW・夏季・年末年始休暇あり
未経験者・第2新卒者歓迎！
プライベート時間が欲しい方★残業ナシ★原則定時退社
勤務時間9:00～18:00(休憩1時間)
★通勤手当(月2万円)★社保完備★昇給
★賞与年2回★退職金(勤続3年以上)
※要普通免許(AT限定不可)
東洋車輌　株式会社 東洋車輌 北関東展示場 〒309-1107 筑西市門井1712
TEL 0296-38-5550　電話連絡の上、履歴書(写貼)をご持参ください。
勤務地 筑西市

福祉サポートセンター 樹々/グループホーム ゆず・オリーブ
生活介護(送迎サービス有)
障がい者共同生活援助事業


日常生活支援や余暇活動を通して、障がいのある方の暮らしや社会参加をサポートします。
(所在地) 筑西市三郷字上原980-1
(お問い合わせ) 福祉サポートセンター 樹々(じゅじゅ)
お電話：0296-49-6381
ホームページにて詳しい活動を紹介しています☞ http://www.u-gaku.or.jp
生活介護 ご利用受付中
社会福祉法人 上の原学園
Tel 0296-75-2509　桜川市上野原地新田159-1

読み聞かせ　参加費無料／申込不要

場　所	日　時	内　容	問
関城コミセン	12/12(土) 14時～	絵　本『はなたれこぞうさま』 紙芝居『くつしたのプレゼント』など	夢くらぶ 小川　☎37-3729
中央図書館	12/19(土) 14時～	絵　本『まめうしのクリスマス』 紙芝居『かさじぞう』など	朗読ボランティア 野ばらの会 太田　☎28-4886
	12/20(日) 14時～	【クリスマスのつどい】 カーテンシアター、 ビンゴゲームなど	読み聞かせ 「あすなろの会」 手面　☎24-4547

健康運動・ウォーキング　～週日、6階までの階段昇降を日課にしよう～

【脳・脚若返りインターバル速歩】
▼日時＝12月6日・20日（日）午前9時～　▼場所＝ペアーノ

【市内ウォーク　さわやかロードウォーク】
▼日時＝12月13日・27日（日）午前8時30分～　▼場所＝関城体育館

【市外ウォーク　下妻イオン屋内外ウォーク】
▼日時＝12月16日（水）午前10時30分～　▼場所＝下妻イオン1階フォレストコート

【市外ウォーク　ロボを観て品川今昔探訪】
▼日時＝12月19日（土）午前7時30分～　▼場所＝下館駅北口集合

【脳活諸関節筋肉柔軟度アップ健康運動】
▼日時＝毎週月・水（初心者）・金曜日午後1時30分～、第1・3木曜日午前10時～　▼場所＝ペアーノ　▼参加費＝無料

申問 市ウォーキングクラブ連合会　鳥生　☎080・1090・5748

要詳細問合せ・要事前予約

福祉用具展示・体験会 in 筑西



福祉用具の正しい知識の普及と介護予防を目的とした展示・体験会を開催します。

日　時
12月16日（水）
午前10時～

場　所
市総合福祉センター（小林）

内　容
福祉用具の展示・体験
介護に関する相談

入場料
無料（申込不要）

【問】地域包括支援センター　まごころ（明野窓口）☎52－8552

警察署長講話&県警音楽隊防犯コンサート

防犯について楽しく学び、犯罪被害を防ぐための知識を身に付けましょう。

▼日時＝令和9年2月2日（火）午前10時～11時30分　▼場所＝ダイヤモンドホール（玉戸）　▼定員＝100人（先着順）　▼参加費＝無料　▼申込方法＝12月1日（火）から18日（金）までにWebで

問 下館商工会議所　☎22-4596

申込みはこちら

▼申込方法＝12月14日（月）までにWebで

問 スパイスキッチン　野村　☎080-6229-9027

申込みはこちら

親子で学ぶ子育てイベント

【楽しいクリスマス】
▼日時＝12月16日（水）午前10時～正午　▼場所＝アルテリオ集会室　▼対象＝1～6歳の幼児と保護者　▼定員＝30組　▼参加費＝親子1組につき200円（保険代込）　▼申込方法＝12月9日（水）までに電話で

申問 地域女性団体連絡会　飯村　☎080-5426-0385



KANTO DORO
関東道路株式会社
地域未来牽引企業
健康経営優良法人 2026

本社・工場　〒308-0855　茨城県筑西市下川島635
TEL.0296-34-1211　FAX.0296-34-1212
URL　https://www.kanto-doro.co.jp

庭先舗装・駐車場舗装、土木・解体工事から廃棄物の処理まで、お任せ下さい！

RESONAC
Chemistry for Change
株式会社レゾナック 下館事業所
（下館サイト）　茨城県筑西市小川1500
（南結城サイト）　茨城県結城市大字鹿窪1772-1
（五所宮サイト）　茨城県筑西市五所宮1150
（佐賀サイト）　佐賀県神埼郡吉野ヶ里町吉田2307-2

各種相談窓口

予 …要予約　相談無料／秘密厳守

相談窓口	日　時	場　所	申・問
法律相談（社協） 【相談員】弁護士 定員５人・先着順 予	12月18日（金）10時～正午 予約：12月４日（金）９時～	協和ふれあいセンター	社会福祉協議会 ☎ 22-5191
生活の困りごと相談（行政）	12月24日（木）10時～正午 【相談員】行政：行政相談委員 人権：人権擁護委員	本庁１階東側相談室	広報広聴戦略課 ☎ 24-2172
生活の困りごと相談（人権）			人権推進課 ☎ 24-2102
ひきこもり専門相談 予	令和９年１月６日（水） 14時30分～15時10分	筑西保健所 （筑西合同庁舎１階）	筑西保健所保健指導課 ☎ 24-3965
ひきこもり家族教室 予	12月24日（木） 13時30分～14時30分		
不登校・引きこもり相談 ※保護者対象 予	12月16日（水） 13時30分～17時	アルテリオ研修室	アイネット　浅沼 ☎ 22-2441
青少年なんでも相談室	月・水・金（平日のみ） 13時～17時	市青少年センター （本庁３階）	市青少年センター ☎ 24-6081
こころの健康相談 予	12月９日（水） 14時～15時30分	明野保健センター	健康増進課 ☎ 22-0506
サポステ就労相談 予	火～土　９時30分～17時30分 ・49歳以下対象、オンライン可 ・面接練習、履歴書添削など	いばらき県西若者サポートステーション（西方）	同左　☎ 54-6012
中小企業・小規模事業者の特別相談 予	12月８日（火） ９時～正午	本庁３階303会議室	商工観光課 ☎ 54-7011
FPくらしの相談会 予約：Webで 予	１月９日（土） 13時～／14時～／15時～ （相談時間50分）	アルテリオ研修室	日本FP協会茨城支部 ☎ 029-302-5320

KitcheNista®
ラクラクとワクワクをツギツギ。
業務用小巻ラップシェア
No.1※
プロの厨房で認められた品質。
※出典：富士キメラ総研「2025年パッケージングマテリアルの現状と将来展望（2024年実績）」


Shin-Etsu 信越ポリマー株式会社　信越ポリマー株式会社　筑西工場　茨城県筑西市森添島1245　TEL:0296-28-2666
キッチニスタブランドサイト
https://kitchenista.jp/

相続相談受付中
ご予約はこちらから
☎0296-48-8875
完全予約制です
弁護士法人
萩原総合法律事務所
筑西市乙８２８番３　SATOHビル２階
（ＪＲ水戸線下館駅南口徒歩１分）

LINEからもご予約いただけます
※事情によりお断りさせていただくこともございます。
茨城県弁護士会所属
弁護士　萩原　慎二／平久　真／岩間　和貴／和賀　京介

地域密着！創業 64 年の信頼と実績
相続手続　測量　不動産・会社登記
私たちにお任せください



堀江潔事務所
司法書士・行政書士 堀江 潔
司法書士・行政書士 勝沼 みち子
司法書士 内田 修平
土地家屋調査士 稲葉 功
土地家屋調査士 坪松 明久
☎ 0296－24－0234
筑西市丙 136-6（筑西しもだて合同庁舎北隣）
営業時間　平日 8：30～17：30／土曜 8：30～12：00

髙橋博之 公認会計士 税理士 事務所
お気軽にお問い合わせください



法人税　所得税
相続税　贈与税
会社設立
筑西 公認会計士　検索



ご相談の際に「ピープルを見た」とお伝えください。
TEL 0296-24-1880　筑西市二木成 1291
営業日 平日 午前 8：30～午後 5：30

相続税申告相談
経験豊かな税理士
ファイナンシャルプランナーが
親身にアドバイスいたします。
日程　随時開催
予約　お電話又はＦＡＸにてご予約下さい
場所　坂入税理士事務所 筑西市横島229-5
アドバイザー　税理士　坂入　賢樹
初回のみ 60分 相談無料
所得税・法人税もお問い合わせください！
Tel:0296(22)4155　FAX:0296(25)1136
坂入税理士事務所

土地・建物の登記　相続・名義変更
髙橋惣介 司法書士事務所
筑西市門井1979番地26－102
TEL 0296－54－6462
Mail takahashi@sosuke.work

陸・海・空・宇宙のテーマパーク
ユメノバ
寝台特急「北斗星」貸切宿泊プラン実施中
貸切料金 200,000 円　（1 名から 48 名宿泊可）

土浦市出身　日本芸術院会員　鶴岡義雄展
廣澤美術館

ロッジ、バーベキュー
下館ゴルフ倶楽部

自然・健康・文化の郷（まち）ザ・ヒロサワ・シティ
TEL0296-21-1234

広報筑西 ピープル
People
No.297
令和8年12月1日

UD FONT
見やすいユニバーサルデザインフォントを採用しています。

ホームページアドレス
https://www.city.chikusei.lg.jp

LINE 筑西市公式アカウント

発行／筑西市　編集／市長公室広報広聴戦略課
〒308-8616　茨城県筑西市田中町丙360番地
TEL 0296-24-2111（代表）



栃木県真岡市所蔵 久保コレクション

令和7・8年度市町村立美術館活性化事業　第24回共同巡回展

没後30年
久保貞次郎とは
何者だったのか？

パトロン　蒐集家　エスペランティスト　資産家　美術評論家

2026 12.12 sat – 2027 1.31 sun

開館時間：10時～18時（入館は17時30分まで）
休 館 日：月曜日（ただし1月11日（月・祝）は開館し、翌日休館）・12月28日（月）～1月4日（月）
入 館 料：一般／600円（10人以上の団体550円）高校生以下無料
※板谷波山記念館入館券の半券提示で490円でご覧いただけます。
障がい者手帳などを提示した人と付き添いの人一人は無料です。
毎月第3日曜日「家庭の日」（12/20、1/17）は、高校生以下の子ども連れの家族は無料でご入館いただけます。

関連イベント
各種関連イベントも開催されます。詳しくは Web を確認してください。

担当・アドバイザーによるギャラリートーク
12月12日（土）、20日（日）14時～
／
銅版画ワークショップ
1月10日・17日（日）13時～

詳しくはこちら

■主催：筑西市、筑西市教育委員会、第24回共同巡回展実行委員会
■後援：茨城県　■特別協力：栃木県真岡市　■助成：一般財団法人地域創造

腰巻（久保氏像 B）（部分）1974（昭和49）年 シルクスクリーン、紙

Official Site　Instagram　X

しもだて美術館
Shimodate Museum of Art
〒308-0031
茨城県筑西市丙372（アルテリオ3階）
☎23-1601