

People 6.1 2009

Contents

市長あいさつ	2
新型インフルエンザ	6
春の叙勲受章者	8
まちの話題	12
お知らせ	20

元気に大きく育ってね 秋の収穫が楽しみ！

関城東小学校の児童たちが里山で田植え体験

5月14日、関城東小学校（藤倉慎一校長）の5年生86人が、学校近くにある里山の水田で田植えを行いました。裸足になった児童たちは水を張った田に入り、腰をかかめて青い苗を次々と手で植えていました。

田植えの指導にあたったのは、里山・丸山（金沢登会長）を管理・運営しているみなさんで、この日は2か所の田に「コシヒカリ」と「もち米」を植えました。児童たちは「冷たいけれど気持ちいい」などと泥田の感触を楽しんでいました。

秋には児童たちが刈り取りや脱穀などを行い、収穫したお米を味わいます。



よしざわ のりお
筑西市長 吉澤 範夫
Norio Yoshizawa



この度、第2代の筑西市長に就任いたしました吉澤範夫でございます。11万市民のみなさまに託された責任の重さを忘れることなく、「夢のあるまち、暮らしやすいまち、市民の笑顔があふれるまち」を目指し、

市役所と市民が一緒になって、元気なまちづくりを生懸命に推進してまいりますので、どうぞよろしくお願いたします。さて、「100年に一度の経済危機」といわれる社会情勢のなか、本市の財政

状況も大変厳しい状況にございます。課題も山積しております。だからこそ、市民のニーズを的確にとらえ、優先順位をもって課題を1つずつ解決していかなければならぬと考えています。なかでも、市民病院の問題、スピカビルの問題は、早急に取り組んでいかなければ

吉澤範夫市長 就任のごあいさつ

ればなりません。市民病院につきましては、地域の救急医療を担う中核病院としての役割を守るべく、今後の経営形態を再検討してまいります。また、スピカビルにつきましては、民間に売却して下館駅周辺の活性化を図るとともに、市役所分庁舎の機能は各支所に配分し、支所機能の充実を図ってまいります。

前例踏襲の行政運営から脱却して、新たな発想をもって行政改革を推進し、「風通しの良い市役所」をつくってまいります。

年が経過しました。古い垣根を取り払い、地域間の格差を無くし、11万市民の一体的な融合を図れるまちづくりをめざしてまいります。

私は、市民のみなさまと立つ位置を同じくして、同じ目線で市政運営にあたらないと感ずるべきです。そのためにも、「タウンミーティング」や「パブリックコメント」を実施して市民のみなさまの声を積極的に聞き、共に考え、市民のみなさまとの協働によるまちづくりを推進してまいります。

みなさまから私に課せられた使命は、「変える」ことであろうと自認しております。強い信念と勇気をもって、筑西市を変えていきます。

行政改革も断行していかなくてはなりません。先ずは市長専用公用車の売却や市長報酬の減額など、自らの襟を正すところから取り組んでまいります。そして、筑西市が誕生して早や4年が経過しました。古い垣根を取り払い、地域間の格差を無くし、11万市民の一体的な融合を図れるまちづくりをめざしてまいります。

市民のみなさまにおかれましては、今後の市政運営にご理解とご協力を賜りますようお願い申し上げます。

「夢のあるまち、暮らしやすいまち、市民の笑顔があふれるまち」づくりを一生懸命に推進します。



福^ふご存じですか？ 医療福祉費支給制度

医療福祉費支給制度（マル福制度）は、妊産婦、乳幼児、ひとり親家庭の母子・父子、重度心身障害者などに対して、医療費の一部を助成する制度です。また、所得制限により乳幼児マル福制度を受けられない人には、市の独自事業「はぐくみ医療費支給制度」でマル福と同様の助成が受けられます。



種 別	対象者	対象期間	助成内容	所得制限額 ※4
妊産婦	母子健康手帳の交付を受けた妊産婦	母子健康手帳の交付月の初日から出産月の翌月末まで	保険診療分の医療費のうち、外来・入院自己負担金 ※1 を超える医療費	対象者本人又は配偶者の所得が401万円未満（扶養1人増で30万円加算）又は同居する家族の所得が1,000万円未満
乳幼児	小学校入学前までの子（未就学児）	出生日から小学校へ入学する年の3月31日まで	保険診療分の医療費のうち、外来・入院自己負担金 ※1 を超える医療費	父又は母の所得が401万円未満（扶養1人増で30万円加算）又は同居する家族の所得が1,000万円未満
はぐくみ医療費	所得制限によりマル福を受けられない小学校入学前までの子（未就学児）	出生日から小学校へ入学する年の3月31日まで	保険診療分の医療費のうち、外来・入院自己負担金 ※1 を超える医療費	なし
ひとり親	①離婚・死別などにより配偶者のいない人で、18歳未満の子を監護している親とその子 ※2 ②両親のいない子	申請のあった日から子が18歳になった年の3月31日まで ※3	保険診療分の医療費のうち、外来・入院自己負担金 ※1 を超える医療費	親の所得が309万6千円未満（扶養1人増で38万円加算）又は同居する家族の所得が1,000万円未満
重度心身障害者等	①身体障害者手帳1・2級（内部障害は3級まで） ②療育手帳のマルA・A判定（B判定の場合は身体障害者手帳3級保持者） ③障害年金1級 ④65歳以上の人は、上記要件に該当し、かつ後期高齢者医療制度に加入した人	手帳交付月の初日から	保険診療分の医療費	本人の所得が520万9千円未満（扶養1人増で38万円加算）又は同居する家族の所得が636万7千円（扶養1人の時は661万円6千円未満、以下扶養1人増で21万3千円加算）

※1）外来・入院自己負担金について（調剤薬局は除く）

外来自己負担金…1医療機関につき1日600円（600円未満はその額）、月2回まで
入院自己負担金…1医療機関につき1日300円（月3,000円限度）

※2）配偶者が重度心身障害者等に該当し、一定期間を経過すると、その家族もひとり親に準じるものとして認定されます。

※3）子が重度心身障害者等に該当している場合や高校在学中は20歳まで延長となります。

※4）各区分における所得制限額は、定額控除（8万円）を加えた額となっています。



☆マル福制度・はぐくみ医療費支給制度は、申請により適用されます。申請が遅れたときは、申請月から適用となります。（期間のさかのぼりはしません）

医療福祉費に関する問い合わせ…
医療保険課医療福祉グループ
（内線252）

年金から住民税の引き落としが始まります。

65歳以上の年金受給者で、住民税を納税している人にお知らせです。

現在、年金を受給し、住民税の納税義務のある人は、年4回、役所や銀行などに出向き、住民税を納めています。10月からは、住民税を年金から引き落とす(特別徴収)ことになり、年金の支払いをする社会保険庁などが直接、市に個人住民税を納めるようになりますので、対象となる人は金融機関などに行く必要がなくなります。

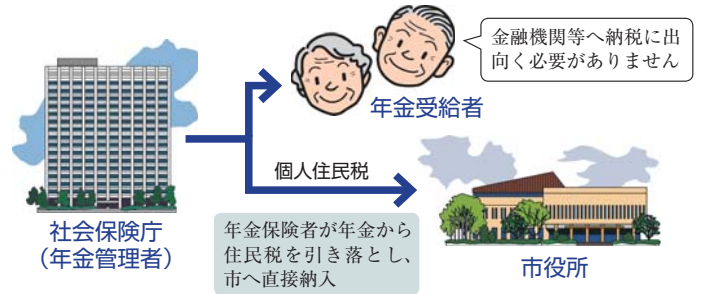

新たな税負担が生じるものではありません

住民税の年金からの引き落とし(特別徴収制度)の導入は、納税方法を変更するものであり、この制度により新たな税負担が生じるものではありません。

4月1日現在65歳以上の年金受給者のうち、住民税の納税義務者が対象

引き落としの対象となる年金とは…

老齢基礎年金又は昭和60年以前の制度による老齢年金、退職年金等を言います。障害年金及び遺族年金などの非課税の年金からは、住民税の引き落としはされません。

引き落とされる住民税額は…

引き落としされるのは、年金所得の金額から計算した住民税額のみです。給与所得や事業所得などの金額から計算した住民税額は、これまでどおり給与から引き落とし、または納付書で納めていただくことになります。

引き落としが中止となる場合は…

引き落とし開始後、市外への転出、税額の変更、年金の支給停止などが発生した場合は、引き落としが中止となり、普通徴収(納付書により金融機関などで納める方法)により納めていただくことになります。

右記の人については、対象となりません⇒

- ★介護保険料が年金から引き落とされていない人
- ★引き落とされる住民税額が老齢基礎年金等の額を超える人 など

10月支給分の年金から引き落としが始まります

引き落としの開始は、平成21年10月支給分の年金からとなります。そのため、平成21年度の住民税額のうち半分については、平成21年6月と8月に、これまでどおり納付書で納めていただくことになります。

例えば…
住民税の年税額が
6万円の場合
(年金所得のみ)

①これまでの納め方

月	納付書で納める			
	6月	8月	10月	1月
税額	15,000円	15,000円	15,000円	15,000円
算出方法	1/4	1/4	1/4	1/4

年税額の1/4ずつ納付書にて納税

②平成21年度の納め方

月	納付書で納める		年金から引き落とし		
	6月	8月	10月	12月	2月
税額	15,000円	15,000円	10,000円	10,000円	10,000円
算出方法	1/4	1/4	1/6	1/6	1/6

6月と8月は年税額の1/4ずつをこれまでどおり納付書で納めていただきます。10月・12月・2月は年税額の1/6ずつを引き落とします。

③平成22年度以降の納め方

月	年金からの引き落とし					
	4月	6月	8月	10月	12月	2月
税額	10,000円	10,000円	10,000円	10,000円	10,000円	10,000円
算出方法	前年度2月と同じ額			22年度の年税額の残りの1/3ずつ		

4月・6月・8月は、前年度の2月の税額と同額を引き落とします。10月・12月・2月は、年税額から4月・6月・8月の税額を差し引いた残りの税額を引き落とします。

住民税に関する問い合わせ… 市民税課市民税グループ (内線 466、469)

新型インフルエンザが発生しました

4月25日、WHOにより、メキシコ及び米国においてブタ由来のインフルエンザ（A/H1N1）の発生が確認されたことを受けて、4月28日に厚生労働省は「新型インフルエンザ」発生を宣言しました。

WHOは、この新型インフルエンザの継続的な人から人への感染が見られるようになったことを受け、パンデミック警告レベルをフェーズ4に引き上げることを宣言しました。※ある感染症や伝染病が世界的に流行すること5月1日にはこのレベルはフェーズ5にまで引き上げられ、世界中で感染が拡大しています。日本においても海外渡航歴のない感染者が確認されるなど、感染の拡大が懸念されています。

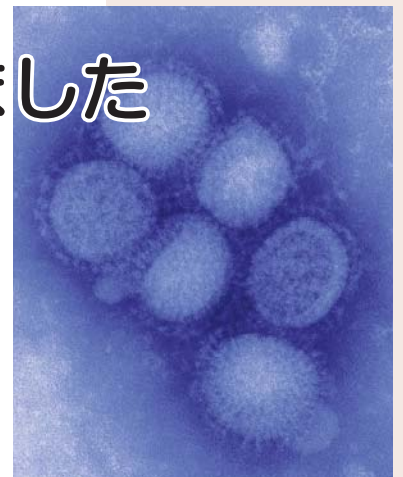

インフルエンザ（A/H1N1）ウイルス
米国疾病対策センター（CDC）提供



咳（せき）エチケットを守りましょう！

インフルエンザに限らず、くしゃみや咳などのしぶきの中には、ウイルスや菌が大量に含まれています。症状がある人は、マスクを着用するなど、「咳エチケット」を守り周囲に感染させないように注意しましょう。

新型インフルエンザにかからないために

感染の拡大を阻止するためにも、日常からの対策と準備が必要となります。家庭でできる対策と準備は次のとおりです。

- 不要不急の外出を避けて、なるべく人ごみに出ない。
- 外出先から帰宅したら、うがい・手洗いを徹底する。
- 高熱などの症状が出たら、保健所などの指導に従い、なるべく早く受診する。
- 発熱、咳、くしゃみなどの症状がある人は、マスクを着用するなど咳エチケットを心がける。
- 2週間程度の生活用品などの備蓄をしておく。

家族のだれかが発症したら？

発症を疑わせる症状を呈する者を含む

発熱・咳・全身痛など通常のインフルエンザと思われる症状がある場合、まず筑西保健所（発熱相談センター）に電話相談し、県が指定する医療機関など（発熱外来などを設置）を受診してください。事前連絡なく近所の病院や診療所で受診すると、万が一新型インフルエンザであった場合、待合室などで他の患者さんに感染させてしまう「2次感染」のおそれがあります。

《地域での患者数がまだ少ない場合》



発熱、下痢など体調が悪い

電話
相談

発熱相談センター

筑西保健所

☎ 24-3911

茨城県庁内電話相談窓口

☎ 029-301-4001 (24時間)

受診

発熱外来⇨該当者は全て入院治療

新型インフルエンザ検査の実施
感染症指定医療機関 結核病棟

県のHP「新型インフルエンザ対策について」<http://www.pref.ibaraki.jp/category/welfare03.html>

■ 新型インフルエンザに関する問い合わせは…筑西保健所 ☎ 24-3911

地域で守る子どもたちの安全

全国で登下校中の児童・生徒を狙った犯罪が相次いで発生していることから市内の各地区でも、地域ぐるみの防犯活動が活発になっていきます。学校と家庭、地域が一体となって防犯活動を行い、安全な地域づくりへの取り組みをすすめている『スクールガード河間地区』を紹介します。

地域みんなで守る

近年、登下校時の児童・生徒が被害者となる事件が後を絶ちません。栃木県日光市(旧今市市)で、小学1年生の女児が、下校時に連れ去られ殺害されるという大変痛ましい事件は、記憶に新しいことかと思えます。

行政や学校では、これまでも巡回や危険箇所



スクールガード河間地区では、①なかよしパトロール(一緒に歩きながら見守る)②健康パトロール(散歩をかねて子どもたちを見守る)③交差点パトロール(自宅近くの通学路で子どもたちを見守る)④ながらパトロール(買い物や仕事の途中や帰りに子どもたちを見守る)を組み合わせ、リレー方式で子どもたちを自宅まで送り届けます。

また、お世話になっているスクールガードの人たちを学校に招待し、交流食事会なども定期的に行われ、子どもたちと地域のコミュニケーションも図られています。

子どもたちを守る「スクールガード活動」などは、犯罪を抑止するとともに、子どもたちに安心感を与え、学校と地域の連携による安全・安心なまちづくりが期待されます。

児童の登下校時の安全を見守っています。

の点検などを行ってききましたが、人的・地理的に限界がありました。このような状況に立ち上がったのが、保護者や自治会など地域のボランティアのみなさんです。

昨年8月に発足した『スクールガイド河間地区』

は「地域の子どもたちは地域で守る」の趣旨のもと、約120人の人に登録いただき、河間小学校

安心して暮らせるまちのために



下館駅前交番では、これまで事件が起こった地域や要望が多い地域などを中心に見廻りを行い、留守宅や深夜などには、パトロールカードを配布しています。市民の皆さんが安全・安心して暮らせるまちを目指し、巡回を強化しています。

下館駅前交番では、これまで事件が起こった地域や要望が多い地域などを中心に見廻りを行い、留守宅や深夜などには、パトロールカードを配布しています。市民の皆さんが安全・安心して暮らせるまちを目指し、巡回を強化しています。



スクールガード河間地区
稲見 信夫 会長

今市、広島と下校時の児童を狙った事件が連続して発生。このような悲惨な事件を繰り返してはいけないという思いがすべて。事件後すぐに、青少年育成市民の会が安全ボランティアを開始。安全体制をより効果的、継続的にと保護者、自治会などの協力により平成20年8月にスクールガード河間地区を発足しました。

スクールガードの活動には終わりが無い。無理をしては長続きできない。それぞれできるかたちで参加していただくのが理想。また、集団で下校している時は問題ない。1人になった時が最も危険である。最後のひとりまで送り届けるのが私たちの役目である。

ごほうご宴会

お食事会 記念日 ご法要

ご予約承り中!

旬のおいしい食材をたっぷり使ったお料理をご用意致します。ご予算等に合わせてお気軽にご相談ください。

お料理は2,800円(税込2,940円)より承ります。

サービス ■オリジナル宴会グッズ
お名前入りのオリジナルランチョンマットやお箸袋等、心に残る感謝グッズをご用意致します。ご予約の際にお申し付けください。

■飲み放題プランあり
■8名様より無料送迎
■46名様までご利用可

ごほう下館本店

【住所】筑西市一本松482
【営業時間】11:00~23:00

0296-22-7878

筑西People限定クーポン

本誌を見て宴会をご予約頂いたお客様に限り

料理本体価格より

5%割引

※本券は下館本店でのみお使い頂けます。
※お一人様一枚限り有効です。
※他サービスとの併用はできません。
有効期限 平成21年6月末日

✦瑞宝双光章

おほどまり のぶお
大泊 信雄さん

元公立小学校長

(72歳・樋口)



昭和34年真壁町立樺穂小学校教諭として任命されて以来、県西・県南教育事務所長、結城市立結城小学校校長等を歴任。退職後も結城市民文化センター館長や下館市教育長、筑西市の初代教育長を務めるなど長年にわたり教育行政に尽力されました。

「この度は、予想もしていなかった素晴らしい章をいただきました。教員時代にお世話になった先生方、そして、楽しい思い出をたくさんくれた子供たちに心から感謝しています。ありがとうございました」。

✦瑞宝双光章

はまの みさお
濱野 操さん

元筑西広域市町村圏事務組合消防正監

(72歳・桜町)



昭和31年に下館市消防吏員に任官。消防本部の課長や消防署長として、消防・防災活動の第一線に立ち活躍されました。予防課長時代には、全国に先駆けて、消防法における違反建築物等の是正に率先して取り組み、筑西広域消防の予防行政を全国に知らしめた第一人者です。「違反是正に取り組むのは勇気のいる仕事でしたが、上司や後輩たちが力を貸してくれてやり遂げることができました。この度の叙勲は多くのみなさまのお力添えの賜と感謝しています」。

✦旭日双光章

たかはし さぶろう
高橋 三郎さん

元県農業会議副会長

(79歳・小林)



昭和56年から農業委員会委員として、また茨城県農業会議の副会長として、農地の保全や農業振興の発展に多大な貢献をされました。また、現在も筑西市農業委員会会長として活躍されています。

「農業の後継者不足や生産物の価格保証など農業を取り巻く環境は依然として厳しいものがありますが、微力ながらこれからも貢献していきたい。また、この度の叙勲は、長い間私を支えてくれた多くの人たちのおかげです。感謝申し上げます」。

✦瑞宝双光章

たかはし ひょういち
高橋 兵一さん

元茨城県警署視

(73歳・木戸)



昭和30年に茨城県警察に入庁。下妻警察署副署長で退職されるまでの40年間、主に警備部門を担当され、住民の生活と地域の治安維持に尽力されました。「かけだしの下館警察署時代には、市街地を警ら中に、犯人を現行犯で検挙したことが幾度もありました。同僚や先輩方のおかげで職責を全うすることができました。また、仕事柄12か所の転勤を経験しましたが、家族がいつもそばにいて私を支えてくれました。家族には特に感謝しています」。

✦瑞宝双光章

かみむら さだお
上村 禎男さん

元公立養護学校長

(70歳・市野辺)



昭和38年に下館市立第三中学校教諭として任命され、36年間の教員生活の内、26年間を障害を持つ子供たちの教育に携わってきました。県立下妻養護学校長を退任後も障害者の就労支援を行う厚労省委託のジョブコーチとして活躍。長きにわたり、特別支援教育に尽力されました。

「これまでの活動が認められ、はからずも受章の栄に浴し、とても感激しています。これもひとえに多くの方々の方々の長年にわたるご指導ご支援の賜と感謝申し上げます」。

春の叙勲

平成21年春の叙勲が発表されました。本市からは、旭日双光章に1人、瑞宝双光章に4人、瑞宝単光章に2人が選ばれました。受章されたみなさんをご紹介します。

新車・特撰中古車・整備
安心のトータルシステム

日本興亜損保・生命保険代理店
有限会社 **小島商会**

筑西市関本上1386-4 (旧関城町) ☎ 0296-37-6151
<http://www.ojimashokai.com/>

あなたの不安を自前にかえる
JOYパソコンスクール下館校

初心者大歓迎!!

- 入学金・テキスト代・PC使用代込割
- パソコン完備(持ち込み可)
- 初心者ごとを存心な指導(個別指導)
- 1-2ステップは自習で進捗にマスター
- 受講回数 無制限プラン
- 家庭・学生・お子様向けあり
- 資格取得も当校で取れます。
- 求すは無料体験入学からどうぞ。

わかるまで何度でも聞いてください

お買い合わせはおまがらに ならあろ、パソコン

筑西市丙380 下館スピカビル5F **0296-25-7008**
URL <http://www.joybb.ne.jp/shimodate> mail shimodate@joybb.ne.jp

開校日 am 10:00~pm 9:00
土曜のみ pm 5:00まで
定休日 日・月・祝

道路交通法の一部が改正 6月1日施行



悪質危険な違反による免許取消しの欠格期間の延長

改正前	改正後
危険運転致死傷等 ⇒欠格期間は一律5年	⇒結果の重大性に応じて5年～8年 (ひき逃げの場合10年)
酒酔い・麻薬等運転 ⇒欠格期間は原則2年 ⇒事故を起こした場合は2年～5年	⇒原則3年 ⇒事故を起こした場合は3年～7年 (ひき逃げの場合10年)
救護義務違反「ひき逃げ」 ⇒付加点数として処理 ⇒2年～3年を加算	⇒独立の処分理由となり、3年の欠格期間 ⇒他の違反と合わせると最大で10年

酒気帯び運転等の違反点数の引き上げ

改正前	改正後
0.25mg/l以上 13点	25点 免許取り消し
0.15mg/l以上0.25mg/l未満 6点	13点 免許停止90日

高齢者運転者対策 - 講習予備検査の導入

75歳以上の方が運転免許証を更新する場合、高齢者講習受講前に認知機能に関する検査を受けなくてはなりません。高齢者講習は、検査結果に基づく安全教育が行われますが、検査結果によっては、臨時適正検査を受ける必要があります。

高齢者講習を受けることができる期間の延長

70歳以上の方が免許証更新時に受講しなければならないこととされている高齢者講習について、更新期間満了日の6か月前から受講できるようになります。

■問い合わせ 筑西警察署 ☎24-0110

※瑞宝単光章

小倉 英司さん
元市消防本部長

(72歳・大町)



昭和31年に下館市消防団に入団以来50年にわたり災害現場の第一線で活躍されました。また、昭和56年には消防設備の強化を市当局に訴え、全分団に消防ポンプ車を配備するなど地域消防の充実に寄与しました。

「昭和38年の駅前デパートの大火災や昭和61年の台風10号による大洪水など大きな災害がありましたが、多くの方々の力で被害を最小限にとどめることができました。この度の叙勲は、こうした多くの皆様のご協力の賜だと思えます」。

※瑞宝単光章

谷島 新一さん
元自衛隊3等陸尉

(61歳・蓮沼)



昭和41年に陸上自衛隊宇都宮駐屯地に配属。以来、平成14年に古河駐屯地で退官するまでの36年間、国防の第一線で危険業務に従事されました。

「日々訓練を積み重ね、わが国の平和と独立を守る崇高な職責をまっとうすることができました。家族や多くのみなさまの応援があってこのような立派な章をいただくことができました。これからも国の平和を祈り、私にできることがあれば少しでもお役に立ちたいと思えます」。

県西運転代行組合は

平成21年6月1日より初乗り料金を

現行

2000円

1000円

に値下げします!



- 英光代行 (☎28-0221)
- エイトマン (☎25-3636)
- おさる代行 (☎25-3600)
- 改進黨代行 (☎24-2151)
- きくすい代行 (☎28-5591)
- スマイル代行 (☎25-7752)
- 八丁代行 (☎25-0337)
- マルツー代行 (☎24-1234)
- ムーン代行 (☎25-1657)

※白タク行為は(道路運送法違反のため)固くお断りいたします!

益々のご利用を組合一同、心よりお待ちしております。

マイ・ドリーム



むこうだ けんいちろう
向田 健一郎

僕の夢は、化石を研究する古生物学者になることです。世界中を飛び回り新しい化石を発掘したいです。



いしい さやか
石井 彩加

私の将来の夢は、バラエティタレントになることです。テレビに出演し、たくさんの人を元気にさせたいです。



いじま ともき
飯島 知輝

僕は人に夢を与える仕事に就きたいです。人が喜んでいて自分も幸せな気分になれる気がするからです。



ふじさわ かえで
藤澤 楓

私の夢は、イラストレーターになることです。いろいろな本のさし絵を描いて、多くの人に見てもらいたいです。



あいざわ なおと
相澤 脩人

僕の夢は、まんが家です。家でも良く書いています。たくさんの人に読んでもらい、大笑いしてもらいたいです。

下館小学校

児童数 632人



やがい ともみ
谷貝 知美

私の将来の夢は、薬剤師になることです。薬剤師になって、いろいろな病気の人を助けあげたいです。



おおわだ ゆうき
大和田 悠生

僕の将来の夢は、料理人になることです。東京の銀座に洋風料理の店を出して、美味しいと評判の店にしたいです。



はつざわ ゆうか
初澤 優香

私の将来の夢は、ベートペンのような作曲家になることです。作曲家になって、色々な曲をつくりたいです。



おおみなと かずま
大湊 一真

僕の将来の夢は、医者になることです。医者になって多くの人を助け、元気にしてあげたいです。



つかだ みさ
塚田 美沙

私の将来の夢は、バレーボール選手になることです。どんなボールでもとれるスタープレーヤーになりたいです。

関城西小学校

児童数 371人

※氏名は敬称略

読む力・考える力——伸びる学力

学研教室

幼児・算数・数学・国語・英語

SUMMER

夏の特別教室

行事が盛りだくさんの夏休み。しかし2学期には重要な学習単元が待っています。「夏の特別教室」なら、教室学習と家庭学習の組み合わせで秋からの学習にしっかり備えることができます。幼児・低学年生が正しい学習方法と学習習慣を身につけるにも最適なプログラムです。

▶内容

診断テスト+8回の学習

▶受講料

8000円(算国)

▶対象

幼児・小学生

市野辺 教室	下館西 教室	玉戸 教室	玉戸ニュータウン 教室
成田 教室	にいはり 教室	はすぬま 教室	村田三所宮 教室

お問い合わせは

0120-889-100

029-859-3601

学研教室東日本

ぼくたち・わたしたち 1歳になりました

わが家のアイドル



さいとう ひかる
齋藤 光 くん
6月2日生(藤ヶ谷)



いまだ りょうが
飯田 涼雅 くん
6月4日生(木戸)



さいとう ゆずき
齋藤 柚樹 くん
6月4日生(関本肥土)



のて まなと
野手 愛翔 くん
6月5日生(村田)



やじま れん
谷島 連 くん
6月6日生(運沼)



なかじま きょうこ
中嶋 恭子 ちゃん
6月7日生(中館)



ふじた ちづる
藤田 千鶴 ちゃん
6月7日生(古郡)



ほりうち いぶき
堀内 一颯 くん
6月7日生(下川島)



なかはら はるなり
中原 陽成 くん
6月9日生(小栗)



おじま あむろ
小島 亜夢路 くん
6月10日生(岡芹)



きくじ しゅんすけ
菊次 駿佑 くん
6月10日生(布川)



きざさか ひでき
匂坂 秀輝 くん
6月10日生(一本松)



すどう たくみ
須藤 拓己 くん
6月10日生(野殿)



あきやま けいじろう
秋山 慶次郎 くん
6月11日生(関館)



おおよし ゆうり
大吉 優里 ちゃん
6月13日生(村田)



すずき たけと
鈴木 武斗 くん
6月14日生(樋口)



よしざき じゅん
吉崎 潤 くん
6月15日生(市野辺)



おじま ひろと
小島 宏斗 くん
6月16日生(田宿)



いけざわ りず
池沢 律壽 ちゃん
6月17日生(門井)



ほそや れいお
細谷 怜央 くん
6月18日生(布川)



かわの こころ
河野 心奏 ちゃん
6月19日生(寺上野)



おじま だいき
小島 大輝 くん
6月20日生(下川島)



うすい じゅうぞ
臼井 十冴 くん
6月24日生(桜町)



えびさわ ここな
海老澤 心那 ちゃん
6月25日生(榎生)



こうふた とあ
国府田 翔空 くん
6月27日生(下中山)



たむら なおや
田村 直也 くん
6月27日生(上平塚)



たかはま みう
高濱 心羽 ちゃん
6月28日生(玉戸)



平成 20 年 8 月 生まれのお子さんの
写真を募集しています。写真裏面に
①お子さんの氏名・ふりがな・生年
月日・性別 ②保護者氏名・郵便番号・
住所・電話番号を明記し、6月30日(火)
までに市広報広聴課へ。

また市のホームページでは、5 歳
未満のお子さんの写真を随時募集し
ています。詳しくはホームページを
ご覧ください。



セキショウグループはあらゆる **ライフステージ** を応援しています。

事業内容



石油商品・LPG・自動車・自動車関連商品・IT機器
システム開発・人材サービス・グラフィックス・保険
ハウジング・リフォーム・住宅設備機器・レンタカー
健康サービス・空調給排水衛生・運輸



本社/筑西市一本松1755-2 TEL0296-24-3121

<http://www.sekisho.co.jp/>



荻原健司さんが講演会

4月25日、協和ライオンズクラブは協和中学校のPTA総会に先立って教育講演会を行いました。参議院議員で元スキノルデック複合のオリエンティック金メダリストである荻原健司氏が講師を務めました。

講演では「本気は本物か」をテーマに、双子の弟次晴つぎはるに負けて悔しい思いをした幼少時の体験や弟に負けたくない頑張って夢が実現できたことのほか、「保護者には将来の夢を是非アドバイスしてほしい。生徒たちはその夢に向かってチャレンジしてもらいたい」とエールを送り締めくくりました。

満開の梨の花を楽しむ

地元の有志による梨想の会（岩本正会長）主催の「梨の花まつり」が4月19日、市生涯学習センター（ペアーノ）で開催されました。梨畑ウォーキング、梨の花合わせ体験、梨の花コンサートなどが行われ、今年で3回目を迎えるまつりには多くの家族連れなどが訪れ、楽しみました。

また今年は、梨の花まつりのテーマソング『梨の花の香る町』△作詞・榎野正十さん（新治）▽が地元のコーラスグループ「コール・レスポワール」により披露され、歌声を響かせていました。



日本一の産地ですいか祭りを開催

5月3日、県西運動公園で『都市緑化祭』が開催されました。竹細工による鉢植え作りや物産展、フリーマーケットなどが行われ、天候にも恵まれ多くの人で賑わいました。

また会場内では、下館青年会議所による「こだますいか祭り2009」が開催されました。すいか割りや早食い大会など親子で楽しめるアトラクションに、多くの家族連れが挑戦しました。そのほか、すいかの試食・販売、品種の紹介や、こだますいかを使ったお菓子「すいかマフィン」やアイスなども登場し好評を得ていました。

関城支所でドラマの撮影

5月6日、俳優の渡辺いっけいさんが関城支所を訪れ、テレビ番組の撮影が行われました。これは、県内でのロケの誘致、支援を行う「いばらきフィルムコミッション」によるもので、筑西市ではこれまで、しもだて美術館や荒川家住宅、宮山のひまわり畑などがロケ地として利用されています。

今回撮影された番組は、テレビ東京の経済ドキュメンタリードラマ『ルビコンの決断』で、食の安全にこだわり続けインスタントラーメンを開発する社員の情熱を再現ドラマ化したものです。6月4日（木）午後10時より放送されます。



幼児・学童・成人水泳・腰痛・アクアウォーキング・フリーコースなど多彩なメニュー。

筑波大学監修プログラム
つくばスイミングアカデミー
筑西市市野辺175-1 TEL.0296(25)7777

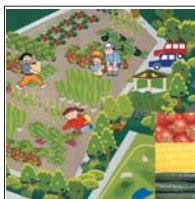

一区画30㎡で300区画の貸農園。家族連れで一日中ゆっくり楽しめます。

農事組合法人
広沢農園・貸農園
ザ・ヒロサワシティ
筑西市茂田 TEL.0296(24)5888



ウェア・小物類も取り揃えております。

www.hirosawa-shoji.co.jp
ハーレーのご試乗は手ぶらでOK!!

ハーレーダビッドソン中古車販売店
筑西市茂田ザ・ヒロサワ・シティ TEL.0296(21)1180

新緑の宮山公園 で鯉のぼり祭り

4月25日から5月5日まで、宮山ふるさとふれあい公園で「鯉のぼり祭り」(鯉のぼり祭り実行委員会主催)が開催されました。会場では、市内の小学生が描いた手作り鯉のぼりや市民から寄贈されたものなど約500匹の鯉のぼりが風を受けて大空を泳ぎました。

5日のこどもの日には、太鼓の演奏やヒップホップダンスのステージ、おもしろ理科教室などさまざまなイベントが開催されました。美しい新緑と元気に泳ぐ鯉のぼりに囲まれ、訪れた多くの人たちが、楽しい一日を過ごすことができました。



筑西産の新鮮な農産物が大好評

5月10日、東京都台東区で「浅草橋紅白マロニエまつり」が開催され、吉澤範夫市長をはじめ市役所の担当者らがスイカやきゅうり、トマトなど17種類の特産品の販売と観光PR活動を行ってきました。

一昨年に行われた台東区のイベントに参加したのをきっかけに交流が始まり、今年で2回目の出店となりました。

筑西市のコーナーは、『安全・安心・新鮮な野菜』が廉価で買えると好評で、多くの人が詰めかけ、用意した農産物などは、飛ぶように売れていました。

甘くておいしい イチゴがとれたよ

5月12日、協和幼稚園の年長児99人が、イチゴ狩りを楽しみました。これは、市内のイチゴ農家の協力で毎年行っている行事で、今年は小栗の黒澤俊夫くろさわしゅんおさんの農場で行われました。

ビニールハウスの中に入り、真っ赤なイチゴを見つけると、園児たちは大喜び。農家の人が丹精込めて育ててくれたイチゴを、自分の手で大事に摘み取っていました。「こんなに大きいのがとれたよ」「ぼくは30個食べたぞ」「甘くておいしいね」とイチゴを頬張る園児たち。地元の農産物を味わうとともに収穫の楽しい思い出ができたようです。



安全運転で お願いします

地域の交通安全への意識を高めようと、5月15日、明野中学校東の交差点で、春の交通安全キャンペーンを実施しました。

これは、県立明野高等学校の生徒会役員6人と各クラス交通マナーアップ委員18人が中心となり、筑西警察署、交通対策協議会、交通安全協会、筑西交通安全母の会、明野中学校、明野高校PTA交通マナーアップ委員会、筑西市の協力で行ったものです。この日は、吉澤範夫市長も参加。市長と高校生・中学生は、交通安全のパンフレットなどを配布して、ドライバーに安全運転を呼びかけました。



**完全セルフデーのご案内
(まわり放題)**
6月1日、8日、15日、22日、29日
7月6日、14日、21日、27日
8月3日、10日、17日、24日、30日
プレー料金 ¥5,200

**プレー料金のご案内
【5月9日～6月30日】**
平日 税込¥9,400(セルフ・昼食込)
土日祝 税込¥16,750(セルフ・昼食込)
☆水無月杯 6月9日(火)
税込¥11,000(セルフ・昼食・参加費込)

子供からお年寄りまで楽しめる生涯スポーツ
パークゴルフ
国際パークゴルフ協会 公認 36ホール

市民協働のまちづくりシンポジウム

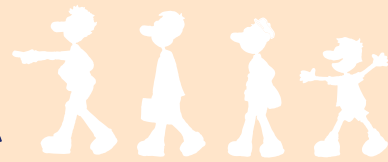

テーマ

わたしたちにもできる「まちづくり」 ～ 市民と協働で進めるまちづくり ～

「市民協働のまちづくり」に対する市民の皆様の理解を深めていただくために、シンポジウムを開催します。「まちづくり」に興味がある人、ファンド事業の活用を検討されている人は、お気軽にご参加ください。

6月27日

午前10時～正午

土曜日
sat

入場無料

会場 スピカ6階 コミュニティプラザ

長谷川幸介氏（茨城大学准教授）の講演

& まちづくりファンド事業 事例発表

20年度まちづくりファンド支援事業

むらの鎮守様めぐりバスツアー

当日午後1時30分から、

「むらの鎮守様めぐりバスツアー」（主催：景観形成市民の会）が実施されます。詳しくは21ページをご覧ください。

男女共同参画社会

お互いに責任も
分かち合おう

男らしく
女らしくではなく
あなたらしく 生きられたら
素敵だと思いませんか？

個性や能力を
発揮できる社
会に！

誰もが大切にされ
笑って暮らせる社
会っていいよね！

仕事も家庭も
バランスよく
協力しあって

■問い合わせ 市民協働課 (内線484・489)



ダイヤモンドホール
DIAMOND HALL

茨城県筑西市玉戸1053-4 TEL.0296-28-8511 <http://www.s-diamondhall.co.jp>

コスモ ～ベビーから成人～ **会員募集**
スポーツクラブ **キャンペーン!!**



屋内・外リゾートプール、25mプール、ベビープール、ジム
スタジオ・お風呂・サウナ、エステティック、ダイビング…

筑西市外塚665番地 TEL 0296-22-3800

空き地などの 適正な管理を

※市では、「筑西市空き地等の環境保全に関する条例」に基づき、空き地などの雑草で近隣に迷惑がかららないよう、土地の所有者（または管理者）に空き地などの適正な管理をお願いします。

空き地の適正な管理

空き地などの手入れをしないと周りの人に不快感を与えるだけでなく、次のような生活環境の悪化をもたらします。

- 蚊や毛虫などの害虫の発生。
- 交差点付近では見通しが悪くなり、交通事故の一因に。
- 非行や犯罪を誘発する。
- 空き缶やごみなどの不法投棄が増える。
- 冬期、枯れ草へのタバコのポイ捨てなどによる火災。
- 雑草の花粉によるアレルギーの一因に。



管理の方法

ご自身で草刈りや刈った草の処分を行えない場合は、草刈り業者やシルバー人材センターなどへ直接依頼（有料）する方法もあります。夏場は大変混み合うのでお早めにお申し込みください。

雑草は春ごろから伸び出し、梅雨時期を過ぎると一斉に成長してきます。10月ごろからは枯れ始め火災発生の危険性が高まります。

☆年2回以上の定期的な雑草除去をお願いします。

☆土地所有者（管理者）が責任を持って管理しましょう。

また、刈り取った草や枝を放置したり野積みそのままでは、風で周辺に飛び散ったり、害虫や火災発生の原因になります。適正な処分をお願いします。

☆野外焼却（野焼き）は法律で禁止されていますので、やめましょう。

☆市役所では、個人の土地の草刈りは行っていません。

※条例第3条 土地所有者等の責務…

土地所有者等は当該空き地等が管理不良状態となり良好な市民環境を阻害することのないよう、常に適正な管理に努めなければならない。

草刈りなどの依頼は…

▶草刈り業者

市で把握している業者を紹介しますので、生活環境課までお問い合わせください。

▶シルバー人材センター ☎25-4181

問い合わせ

■生活環境課公害対策室 ☎内線 418、427

■道路に関しては…道路維持課 ☎20-1174

道路への倒木 枝の張り出しに ご注意！

この季節、道路や歩道への樹木の倒木、枝の張り出しが多く見られ、通行の障害になっています。

また、これが原因で車や歩行者に事故が発生した場合には、樹木の所有者が責任を問われる場合があります。所有者は伐採や枝払いを必ず行いましょう。

ご家庭のお掃除のことなんでもご相談ください。

ダスキンデータム下館店

当店人気 No.1



ただいま春のキャンペーン中！
2週間無料でモップをお試しいただけます。
お試しモップでほごりのとれを体験してみませんか？

お電話お待ちしております

0120-308-998

株式会社 ビーネット 幸町3丁目5番12号

自然住宅 木組の家

しあわせ
幸福を生む住まい

NPO 法人 幸せな家庭環境をつくる会
全日本住宅環境連盟会員
HSG ホームスタディグループ会員



光と風とを
調和させた住まい



(有)竹内工務店

〒308-0021 茨城県筑西市甲325

☎0296-22-3015

メール takeuti.homy@ruby.plala.or.jp



第50回 こどもの日 中学柔剣道大会

5月3日・4日 筑西市立下館総合体育館



女子優勝、男子準優勝と活躍した下館西中学校剣道部のみなさん

柔道大会 (5月3日)

男子の部 敢闘賞

下館南中学校 A

関城中学校 A

女子の部 敢闘賞

明野中学校 A

明野中学校 B

下館南中学校 A



5月4日、こどもの日中学剣道大会が下館総合体育館で行われました。

今年で50回目を迎える大会に県内の中学校を中心に、栃木・群馬・千葉から男子84チーム、女子63チームが参加し、下館西中学校の女子(合同)が優勝、男子が準優勝しました。また下館中男子A、下館南中女子Aチームがそれぞれ敢闘賞(ベスト8)を獲得しました。

第26回 茨城県小学生バドミントン大会

3月22日 霞ヶ浦文化体育館



3月22日、第26回茨城県小学生バドミントン大会が土浦市の霞ヶ浦文化体育会館で行われ、男子ダブルスで明野ちびバドの子どもたちが活躍しました。(氏名は敬称略)

6年男子ダブルス

準優勝

瀬尾 直樹(上野小)

松木 幾日(上野小)

準優勝

井桁 駿(大村小)

鈴木 翔(鳥羽小)

4年男子ダブルス

第3位

大吉 涉(大村小)

大吉 翔(大村小)

全日本学童軟式野球大会 (筑西市内予選会)

4月25日・26日 下館市民球場他



優勝したシルバーイーグルスのみなさん

優勝

松原シルバーイーグルス

準優勝

関城東クラブ

第3位

古里野球スポーツ少年団

嘉田生野球スポーツ少年団

※ベスト4のチームが県西大会出場

明野地区学童野球連盟大会 (3月28日、29日)

優勝 松原シルバーイーグルス

準優勝 大村シャフターメッツ 第3位 長讃リトルファイターズ

電気工事 給排水工事 オール電化工事 太陽光発電システム工事 地上デジタルテレビ&アンテナ工事

水まわり・リフォーム工事 まで、技術力を生かし社会に貢献します。

当社は「東京電力
電化推進パートナー」です。



安心・クリーン・経済的なオール電化住宅の普及を目的として、活動しています。



Miyayama

電気設備・管設備・空調設備・家電 筑西市上下水道指定工事店

株式会社 宮山

本社(家電部)・茨城県筑西市新花町乙の44・TEL 24-0711(代)

工事部・茨城県筑西市榎生1丁目3-5・TEL 24-5445(代)



「青年会議所（JC）は自分の可能性の扉を見つけてくれる場所。この扉に気づくかどうかで、人生において大きいと思います。こんな時代に環境を変えるのは不安かもしれませんが、だからこそ20代・30代のみ

なさんには、一歩踏み出してJCに触れてみてほしい。きっと自分を変えることができるから」と語ってくれたのは、下館青年会議所第31代理事長を務める白井佐智子（40歳・下中山）さん。青年会議所とは、20歳から40歳までの青年が集まり、明るい豊かな社会を目指して様々な活動を行う団体。筑西市・桜川市に会員を持つ下館JCは、昭和54年に創立されました。現在、男55人女8人の計63人で活動しています。今年の主な事業は、夏祭りへの参加や、ちくせい舞祭、ジュニアふるさと塾、市民討議会などで、これらは企画から実

施まですべて会員によるボランティア。初の女性理事長として下館JCをまとめ、仕事の合間を縫って、会議や準備に奔走する白井さんの毎日は多忙を極めます。それでも、「趣味はJC（笑）。お金も時間も労力も使うけど、好きでやっていることなので全然苦になりませんよ。JCの歴史を次の世代につなぐため、ノンストップで頑張ります」と明るく語ります。「JCに集まっているのは、年齢も職業も考え方も価値観も違うメンバー。



個性派ぞろいでバラバラですよ（笑）。でも『志』だけは同じです。そんな仲間と、時には本気でぶつかり、涙をポロポロこぼしながら、一つのものを作り上げていくという経験は、ここでなくてはできません。JCのおかげで自分は成長できたと思っています。この経験を生かし、これからもずっとまちづくりに関わっていききたいですね。私は生涯JAYCEEでいたいんです。下館JCでは会員を募集しています。詳しくは、<http://www.shimodate-jc.jp>。



「変わることは進むこと」
仲間とともに、より良いまち
づくりに関わっていききたい

（社）下館青年会議所 理事長
白井 佐智子 さん

ぼくらのふるさと大冒険2009

～自然はみんなの宝物～

そうさ、今こそアドベンチャー!

冒険その1 6/28(日) 阿字ヶ浦海岸にて地引き網、磯遊び
バーベキュー

冒険その2 8/8・9(土・日) 筑波ふれあいの里でキャンプ
★筑波山登山 ★鬼怒川下り

対象
筑西市・桜川市の
小学校4～6年生

（社）下館青年会議所
担当：ジュニア育成委員会（坂入）
TEL 090-4948-6690
E-mail info@shimodate-jc.jp
<http://www.shimodate-jc.jp>

中央図書館

◆人と話をするときには、相手を傷つけたりしないように心配りや配慮が必要。相手を思いやった話し方のコツをつかみ、多くの人たちと良い人間関係を築くための本。



友だちが増える話し方のコツ
著：西出 博子
絵：ウマカケバクミコ
【学研】

◆97歳の現役医師が、これまでの人生の実感から生まれた信念を語る。大人への第一歩を踏み出す15歳のきみたちへ、人生の大先輩が贈る大切な言葉が込められています。



道は必ずどこかに続く
著：日野原 重明
【講談社】

◆子どもたちが誰とでも、あいさつができるように。明るく、元気に生きてほしいと願い「あいさつ」の大切さをマンガ界の第一人者が描いた絵本。



ごあいさつ
絵文：ちば てつや
【講談社】

明野図書館

◆粋な悪党、昔は唐絵目利きの瓢六が、お堅い同心・弥左衛門、やきもち焼きの江戸っ子芸者・お袖に助けられ、難事件に挑んでいく「あくじやれ瓢六捕物帖」シリーズ第3弾。



べっぴん
著：諸田 玲子
【文藝春秋】

◆関東平野北部の山岳地帯を望みながら走るチャレンジコースから、ゆったり流れる川沿いのサイクリングコース、山里の静かな道まで、北関東の34の自転車散歩コースを案内。



北関東自転車散歩
新版
著：新田 穂高
和田 義弥
竹沢 宏文
【山と溪谷社】

◆この薬、いろいろを飲むと口が回りだして止まらなくなりました。繻子ひじゆす、繻子しゆちん。京の生鱈、奈良、生まな鱈、などの早口言葉が満載。歌舞伎十八番「外郎売」の絵本。



外郎売
ういろうり
絵：長野 ヒデ子
編：斎藤 孝
【ほるぷ出版】

図書館からのお知らせ

中央図書館Tel 24-3530 明野図書館Tel 52-2466

★赤ちゃん向け読み聞かせ

▶日時＝6月25日(木)午後1時～3時 ▶場所＝中央図書館 おはなしコーナー ▶内容＝ブックスタート・スタッフのみなさんが赤ちゃん向け絵本の読み聞かせをします

★明野図書館 おはなし会

午後3時から 児童室にて
6月14日(日)・・・『おおはくちよのそら』『月へミルクをとりにつたねこ』

6月21日(日)・・・『キャベツくん』『つきとうばん』

★特別整理期間のお知らせ

6月15日(月)～20日(土)の期間中、中央図書館は、蔵書点検のため休館させていただきます。大変ご不便をおかけしますが、ご協力をお願いいたします。

休館中の返却は、図書館入口の返却ポストへお願いします。ただし、ビデオ・CD・DVD・その他ポストに入らない資料は、破損の恐れがありますので、休館明けに直接カウンターへお返しくください。

★雑誌リサイクル

▶日時＝7月11日(土)・12日(日) 午前10時～午後3時 ▶場所＝中央図書館 ボランティア活動室 ▶内容＝保存期限切れの雑誌を有効活用していただくため、無料で配布します

①一人12冊までです。②営利を目的としないことを条件とします。③予約などの受付はいたしません。④各自、持ち帰り用の袋などをご用意下さい。



小さな結婚式

平日 59,800円(税込)
土日祝日 98,000円(税込)

内容(教会式)
●教会式 ●結婚証明書
●ウェディングドレス
タキシード
ブーケレンタル料
●新郎着付料
●新婦美容&着付料 ●小物
●写真(6ツ切り・1ポーズ)



携帯電話から情報をチェック!!
左記のQRコードより当社ホームページへアクセス!
未対応の方は左記アドレスまで携帯電話でご覧下さい。

フォトウェディングプラン

39,800円
●写真(6ツ切り・1ポーズ)
●ウェディングドレス
タキシード
ブーケのレンタル料
※小物含む
●新郎着付料
●新婦美容着付料

チケットに関するお問合せはパークスガーデンプレイスまで!

2009/9/9(水) 船村 徹 演歌巡礼

ふるさとの詩人 高野公男先生 生誕80周年記念
料金 18,000円
(税・サービス料込み)
全席指定 定員300名
(後援) 笠間市・桜川市・社団法人笠間観光協会



受付 16:30
お食事 17:00～18:00
開演 18:30～
※未就学児童の入場はできません



いなば ひろし 稲葉 寛 さん(中上野)

★太鼓の音は大きくて当然。周辺には騒音として響き渡ります。革にゴム板を乗せて、少しでも音を小さくしたり気配りも大変のようです。

太鼓の演奏を通して、地域を元気に

中上野郷土文化保存会で「太鼓でもやるか！」の発想でスタートした中上野太鼓組。多くの課題を抱えながらも、日々練習に励み取り組んでいる姿を取材してきました。

ゼロからのスタート

日曜日午後6時、中上野農村集落センターから、リズムカルな太鼓の音が響き渡る。中上野太鼓組(遠藤日出夫会長(53))の稽古の始まりだ。曲は「屋台囃子」。プロでもてこずる難しい曲で、太鼓師達は両足を太鼓に支え水平に寝そべって拍を振る。数分もすれば額から汗が噴出し、腹筋に痛みが走る。

現在会員は15人。公務員、会社員、農業など職業は様々で、夫婦の会員は二組。片平仁子さんは、4人の子供を育てながらの稽古で、まだ手のかかる下の子は練習場を駆け回る。

発足は平成18年。夏祭りを復活させた中上野郷土文化保存会のメンバー有志が「太鼓でもやるか！」という単純な発想

からスタートした。しかし肝心の太鼓が無い。一台数十万円もする大太鼓を購入する資金など全くめどが立たない。

ならば作ってしまおう、と片平博さんを中心に工夫を重ねるうち、倒産した和太鼓メーカーにケヤキのくり抜き胴が何本も保存されているとの情報を聞き、これを格安で購入。皮は未加工の牛一頭分を買ってなめし、皮をはり、締めまですべて自分たちでこなした。

桶太鼓は頑丈な紙の筒を適当な長さに切り、装飾を施してロープで締める。2年かけて宮太鼓3台、桶太鼓8台を作り上げた。その間、遠藤さんはプロの太鼓奏者の奏法や立ち回りのビデオを見て練習。さらに会員同士切磋琢磨して華麗な立ち居振る舞いを身につけた。

筑西市外から演奏依頼も

初舞台は平成19年の中上野夏祭り。舞台が小振りのため小編成での演奏。打ち手を代えながら大曲「彩(いろどり)」を演じきった。これを皮切りに、市文化

協会主催の春、秋の文化祭には大編成で演奏。またつくば市、下妻市からの演奏依頼にも応じて好評を得た。

しかし課題は多く、一番の問題は資金。部材の購入はもちろん遠征費にも事欠きほとんどは会員の持ち出し。ひと家族月二千円の会費を集めているが、年に数回の懇親会費用もままならない。この難題はこれからも続くが、子どもたちを巻き込んだ地域の元気こそ会員に共通する大きな夢。鳴り響く太鼓の音に、その夢を託し続ける中上野太鼓組「バンザイ」。



▲今年の桜祭りで演奏する中上野太鼓組のみなさん

6月の公開生授業！センター試験設問別特講

午後4時～6時 (カッコ内は講師名)

- 6/7(日) センター化学Ⅰ 電子配列・周期表(長澤)
- 6/14(日) センター数ⅡB 数列 漸化式・帰納法(百目鬼)
- 6/21(日) センター試験本番レベル模試
- 6/28(日) センター英語 発音・文法・語法・語順整序(宮本)

7月の公開生授業

- 7/5(日) センター化学Ⅰ 原子量・分子量・物質量
- 7/12(日) センター数ⅡB 空間ベクトルの攻略
- 7/19(日) センター英語 英文読解(第3・6問対策)

参加費

1講座
1,050円

予約受付中
☎(25) 0075

SINCE 1978
SHIGAKU 志学塾
志学高等予備校

下館駅北口1分
☎0296(25)0075

(志学教育センター内)



東進衛星予備校(下館駅北校) スピカ裏



志学教育センター



暮らしの情報

Information

案内

● 農業者年金現況届の提出

農業者年金を受給している人は、年1回現況届を提出していただきます。5月末に農業者年金基金より該当者に直接郵送されますので、6月末日までに農業委員会（スピカ分庁舎4階）へ提出してください。本庁総務課および各支所総務課でもお預かりします。

☎ 農業委員会事務局
20-1167

● 自主防災組織活動育成事業

市では、自主防災組織の設立に対し補助金を交付します。自主防災組織とは、災害が起きた場合などに地域住民が連携し、初期消火及び避難体制などの整

備強化を図るために、自主的に結成された組織です。

▼補助対象組織 自治会単位の組織
▼補助限度額 組織結成事業5万円以内、資機材整備事業20万円以内 ※平成21年度は、2組織に交付します。

☎ 消防防災課 内線368

● 有害鳥獣捕獲の実施

【カラス・カモ】▼期間 6月1日（月）～30日（火）▼場所 関城・明野・協和（小栗）下館（川澄付近）の各地区

▼期間 6月15日（月）

みんなで防ごう土砂災害

土砂災害防止月間
6月1日～30日

がけ崩れ防災週間
6月1日～7日

土砂災害を防ぎ安心して住むためには対策工事だけでなく『自分の身は自分で守る』という意識をしっかりと持ち、大雨の時の注意・早めの避難をすることが大切です。

☎ 茨城県河川課 029-301-4495

（10月31日（土））▼場所 協和地区 ※蓬田付近の山林にわなをかけます。ご注意ください。

☎ 農政課 20-1161

● 大好きいばらぎ就職面接会

▼期日・場所 ①6月24日（水）ホテルレイクビュー水戸（水戸市）②6月26日（金）ホテルグランド東雲（つくば市）▼受付 午前9時30分～▼対象 大学・短大・専修学校等新卒者等。詳細は左記まで。

☎ 茨城県労働政策課
029-301-3645

● 事業主のみなさんへ 求人受理説明会の開催

▼日時 6月4日（木）午後1時30分～▼場所 アルテリオ1階集会室 ▼詳細は左記へ。

☎ 筑西公共職業安定所
22-2188

2009
6.1

本庁

☎ 0296-24-2111（代表）
筑西市下中山732番地1

関城支所

☎ 0296-37-6111（代表）
筑西市舟生1040番地

明野支所

☎ 0296-52-1111（代表）
筑西市海老ヶ島1300番地

協和支所

☎ 0296-57-2511（代表）
筑西市門井1962番地2

【防災無線再応答サービス】

フリーダイヤル
0120-0296-99
▶防災行政無線で放送した内容を再度聞くことができます。
☎ 消防防災課 内線368・369

消防設備点検資格者講習会

▶実施日=【第1種】8月5日（水）～7日（金）【第2種】8月19日（水）～21日（金）▶定員=80人 ▶講習会場=建設技術研修センター（水戸市青柳町4193）▶申し込み=6月9日（火）～20日（土）に（社）茨城県消防設備協会（〒310-0063水戸市五軒町1-4-19茨城県酒造会館内 ☎029-226-9611）へ持参または郵送してください。
☎ 筑西消防署 ☎24-4504

消防設備士試験受験準備講習会・実技講習会

区分	受験準備講習会	受験準備実技講習会
甲・乙第1種	7/13（月）、14（火）	7/30（木）
甲・乙第4類	7/16（木）、17（金）	7/31（金）
乙第6類	7/23（木）、24（金）	7/30（木）または31（金）

▶場所=建設技術研修センター第2研修室（水戸市青柳町4193）☎029-228-3881 ▶定員=各類ともに先着100名 ▶受付期間=6月1日（月）～6月19日（金）（土日は除く）▶申し込み=（財）消防試験センター茨城県支部（水戸市笠原町978-25 ☎029-301-1150）【消防設備士試験】▶受験日=8月23日（日）▶会場=茨城大学及び鹿島高校 ▶願書受付=6月22日（月）～7月10日（金）に（財）消防試験センター茨城県支部へ。
☎ 筑西消防署 ☎24-4504

募集

● 認知症を知る教室

● 認知症サポーター養成講座
▼日時 6月21日（日）午後1時30分～3時30分 ▼場所 デイホームひなたほっこ2号館（市野辺132-4）▼費用 //

● ASKスポーツクラブ 館西会員募集

【スポーツ広場】バドミントン、卓球、ソフトバレーボール、バドミントン、女性対象のフットサル、女性対象のフットサル

無料 ▼定員 先着30人 ▼申し込み 電話又はFAXで
☎ 問申渡辺・瀬畑 ☎24-7727
FAX 24-6161

アルテリオ 7月の各種講座参加者募集

【睡眠/パソコン目覚め講座〜0から始めるワード入門〜】

お部屋で眠っているパソコンを、もう一度起こしてみませんか？初心者のためのワード入門講座です。

▶日時=7月1日〜7月29日の水曜日 午後1時30分〜午後3時30分(全5回) ▶場所=しもだて地域交流センター・研修室 ▶募集人数=20人 ▶参加費=無料 ▶使用パソコン=Windows xp、Office xp ▶対象=市内在住または在勤の人

【涼をよぶ苔玉づくり】

夏にむかって涼しげな癒しの苔玉(こけだま)をつくってみませんか。※苔玉とは、花器のかわりに土で根鉢をつくり、表面に苔を張り付けたものです。

▶日時=7月5日(日)午前10時〜11時30分 ▶場所=しもだて地域交流センター・クラフト室 ▶対象=市内在住または在勤の人 ▶募集人数=20人(初めての方優先) ▶材料費=1,500円程度 ▶持参品=汚れてもかまわない服、作業用てびぐる、木ばさみ

【ゆかた着付けレッスン】

今年の夏はゆかたでお祭りに出かけましょう！

▶日時=7月10日(金)、17日(金)午後6時30分〜8時30分(全2回) ▶場所=しもだて地域交流センター・和室 ▶対象=市内在住または在勤の高校生以上の女性 ▶募集人数=15人 ▶参加費=無料 ▶持参品=浴衣、半幅帯、肌襦袢、裾よけ、腰ひも2本、だて締め、帯板、タオル1〜2本、洗濯バサミ2個など

【親子で米粉パンづくり教室】

親子で楽しく米粉のパンやピザを作ってみませんか？

▶日時=7月11日(土)午前9時30分〜午後1時 ▶場所=しもだて地域交流センター・調理室 ▶対象=市内在住の年中から小学6年生とその保護者(おじいちゃん、おばあちゃんとも大歓迎) ▶募集人数=12組 ▶参加費=材料費1組1,000円程度 ▶持参品=エプロン、三角巾、ふきん、台ふきん、筆記用具等

★各講座の申込み期間=6月12日(金)まで(月曜休館)

★受付時間=午前9時〜午後5時

※いずれの講座も応募者多数の場合は抽選。

☎しもだて地域交流センター ☎23-1616

戦没者の慰霊追悼と、現地の人々との友好親善を深めます。

戦没者遺児による戦地巡拝参加者募集

▼参加資格=戦没者の遺児
▼巡拝国=旧満州、旧ソ連、西部・東部ニューギニア、マリアナ諸

ののほな自然育児の会

▼場所=明野図書館視聴覚室
①日時=6月10日(水)午前10時

▼練習日=毎週月・水・金曜日の午後7時30分〜9時30分
▼場所=月曜日=関城中学校武道場、水・金曜日=関城体育センター
▼年会費=10,000円(保険料含む) ▼対象=幼児から小学6年生 ▼見学歓迎
☎松本 ☎37-3928

関城柔道会 会員募集

▼練習日=毎週月・水・金曜日の午後7時30分〜9時30分
▼場所=月曜日=関城中学校武道場、水・金曜日=関城体育センター
▼年会費=10,000円(保険料含む) ▼対象=幼児から小学6年生 ▼見学歓迎
☎松本 ☎37-3928

▼内容①救急法…心肺蘇生、AEDの取扱など ②水上安全法…水の事故防止、溺れた人の

日本赤十字社救急法等講習会参加者募集

▼内容①救急法…心肺蘇生、AEDの取扱など ②水上安全法…水の事故防止、溺れた人の

救助法など ③健康生活支援講習…健康増進・介護予防、家庭で行う介護など ④幼児安全法…こどもに対する一時救命処置、応急手当方など ▼費用=無料、但し教材費等は実費
☎日本赤十字社茨城県支部 ☎029-241-4516

ほこーほこーNight!!! 参加者募集

♪音楽に合わせて パンチャキック!!楽しくシェイプアップ & ストレス解消!!
▼日時=6月19日(金)午後7時〜8時 ▼場所=ほこーランド・きぬ トレーニングジム内スタジオ ▼参加費=無料(入館料のみ) ▼受付=6月5日(金)午後7時〜フロント前で、本人が来館して受付(代筆、電話予約不可) ▼定員=先着20人
☎ほこーランド・きぬ ☎30-4126

バスツアーむらの鎮守様めぐり参加者募集

景観形成市民の会では、まちづくりファンド事業の助成を受け、市内の神社に「由緒書」を設置しました。今回、ちくせい観光ボランティアガイド協会の協力を得て、「むらの鎮守様」

郷土(しもだて)の歴史と文化を学ぶ講座

《生涯学習奨励単位認定該当事業》
▼日程=6月19日(金)〜平成22年3月20日(土)(全10回)
詳細は下館商工会議所まで。
☎下館商工会議所 ☎22-4596

協和養護学校 放課後子ども教室ボランティア

▼開設予定時期=平成21年6月
▼活動日=週1回程度
▼時間=午後2時30分〜5時30分
▼場所=県立協和養護学校プレイルーム ▼内容=ボランティアスタッフとして、自主活動、レクリエーション等における参加児童・生徒のサポート ※特別な資格は必要ありません。
▼申し込みは左記まで
☎生涯学習課 ☎22-0182

を巡りつつ地域の歴史をひもとくバスツアーを実施します。
▼日時=6月27日(土)午後1時20分〜5時15分 ▼集合=筑西市市民会館 ▼参加費=500円 ▼募集人数=先着25人 ▼申し込み=6月20日(土)までに電話で左記へ。
☎大和田 ☎090-2644-2832

● 筑西市民便利帳(仮称)
協同発行事業者募集

▼発行に関する形態 市が提供する行政情報と事業者が収集する広告をあわせて行政情報誌として、市民便利帳を発行します。

▼発行部数 36,000部
▼仕様 A4版、オールカラー、160ページ程度
▼費用 事業者が負担
▼応募期限 6月5日(金)まで。詳細は左記へ。
▼申込 広報広聴課 ☎内線312

● イベント

● 全日本写真連盟
茨城県西支部写真展

▼日時 6月26日(金)～28日

どすこいパ'09 実行委員募集!

「どすこいパ'09」の実行委員を募集します。
一緒に「どすこい」を盛り上げましょう。



【実行委員会】
▶日時=第2、4木曜日 午後7時30分～▶場所=関本公民館学習室

【どすこいパ'09】
▶開催日=8月30日(日)▶会場=筑西市役所関城支所敷地内

主催=どすこいパ'09実行委員会 ※青空市出店等の募集については、広報筑西7月1日号でお知らせします。

☎商工観光課 ☎20-1160

(日) 午前10時～午後6時(最終日は午後5時まで) ▼場所 市文化ギャラリー(スピカ6階)
☎須藤 22-5657

● 二科会写真部茨城支部
県西地区巡回展

▼日時 6月19日(金)～21日(日) 午前10時～午後5時(最終日は4時まで) ▼場所 市文化ギャラリー(スピカ6階)
☎鈴木 57-2041

● 時の蔵トイレコンペ作品展

▼日時 5月31日(日)～6月27日(土)の土・日曜日のみ 午前10時～午後6時 ▼場所 時の蔵(田町・波山記念館向い) ▼入場無料



▼主催 下館・時の会、茨城県建築士会筑西支部青年部
☎T's設計室 ☎23-2607

● 読み聞かせ

【野ばらの会】 ▼日時 6月13日(土) 午後2時 ▼場所 中央図書館おはなしコーナー

▼内容 絵本「ぼわーんぼわーん」紙芝居「ぞうちゃんのおかし」他
☎菅原 28-6651

【夢くらしぶ】 ▼日時 6月13日(土) 午後2時～3時 ▼場所 関本公民館・図書室 ▼対象 幼児・児童と保護者 ▼内容 絵本「ルラルさんのじてんしゃ」「おおきなおおきなき」紙芝居「ごんぎつね」「あかずさん」
☎小川 37-3556

● 読み聞かせの会(つる姫)

▼日時 6月20日(土) 午前10時30分～11時30分 ▼場所 協和公民館・和室 ▼対象 幼児・児童と保護者 ▼内容 絵本『まーくんたいすき』『げんきに』
☎飯山 57-6782

【あすなるの会】 ▼日時 6月21日(日) 午後2時 ▼場所 中央図書館おはなしコーナー ▼内容 絵本「そらまめとわらと炭」パネルシアター「はみがきのうた」、折り紙遊びをします
☎手面 24-4547

【協和おはなし会】 ▼日時 6月23日(火) 午前10時30分～11時30分 ▼場所 協和公民館・和室 ▼対象 幼児・児童と保護者 ▼内容 絵本「どうぶつのおかあさん」紙芝居「アンパンマンとばいきんまん」、折り紙他

☎海老澤 57-4461

● あおぞらほいく

▼日時 6月11日(木) 午前10時30分 ▼場所 たかのす公園(雨天時はなかよしるーむ)
▼対象 未就園児とその保護者
▼内容 絵本の読み聞かせ・リズム体操・ゲーム他
☎未来ネットワーク 栗原 24-8070

● 館とよ子20周年記念
チャリティーカラオケ

▼日時 6月14日(日) 午前9時30分 ▼場所 結城市民文化センターアクロス大ホール
▼内容 唄、おどり、フラダンス、お楽しみ抽選会(景品がいっぱいあります) ▼入場無料
☎歌謡教室豊友会 館とよ子 25-2760

● あけのミュージックフェア
「甦る青春の日々パート15」

▼日時 7月11日(土) 午後6時30分開演 ▼場所 明野公民館大ホール ▼出演バンド マインド40 ▼曲目(ペンチャーズナンバー他) 十番街の殺人、ダイヤモンドヘッド、テルスター、カレンダール、恋の特効薬、他 ▼入場無料

● 今月の納税

市民税・県民税(1期)
国民健康保険税(2期)
納期限: 6月30日(火)

納税に便利な口座振替をご利用ください。手続きは、金融機関の届出印を持参のうえ市収税課または市内の金融機関・郵便局へ
☎収税課管理係 内線444

● 福祉チャリティーイベント「地域交流の集い」

☎明野公民館 ☎52-5333
▼日時 6月7日(日) 午前9時30分 ▼場所 筑西市民会館 ▼内容 踊り、民謡、カラオケ、フラダンス等 ▼主催 ボランティアひまわり会 ▼入場無料
☎鈴木 28-8323

● チャリティー
カラオケ合同発表会

▼日時 6月14日(日) 午前9時30分～午後4時30分 ▼場所 筑西市民会館 ▼ゲスト 水田竜子
☎谷島英子 ☎28-7757

● スコーレ母親セミナー

▼日時 6月17日(水) 午前10時15分～11時45分 ▼場所 市立中央図書館・和室 ▼テーマ プラス思考 自分を好きと言

える子に ▼講師(社)スコ
レ 平石喜美子 ▼入場無料、
託児あり

岡野口 ☎22-4697

スコレ育児アップ講座

▼日時 6月18日(木) 午前10
時15分～11時45分 ▼場所 協
和公民館1階・ホール ▼定員
80人 ▼テーマ 2わが子を伸
びる子供に育てたい ▼講師 (社)スコレ 下橋八靖子 ▼
保育あり(要予約・無料)
岡野口 ☎22-4697

健康

市民病院 6月の健康講座

▼日時 6月25日(木) 午後1
時30分～2時30分 ▼場所 市
民病院 2階会議室 ▼演題 〓
「これから気になる目の病気!」
▼講師 眼科医 竹井浩明
岡市民病院庶務課
☎28-2261

関城地区健康診査

▼期間 6月29日(月) 〓
持参品 〓受診券、保険証、検診
料金 ※特定健診(75歳以上の
人は長寿医療健康診査)とがん
検診は、同じ日に受けられます。

【受診券をい確認ください】

「早期健診受診券」は、胃が
ん検診とその他のがん健診を受
ける人です。「40歳からの健診
受診券」は、胃がん検診を除く
その他のがん健診を受ける人で
す。特定健診(検尿・血液検査
など)を受ける人は、「特定健
診受診券」が必要です。75歳以
上の人は、「長寿医療健康診査
受診券」が必要です。

岡保健予防課 ☎22-0535

シルバリーハビリ体操教室

《生涯学習奨励単位認定該当事業》
▼日時 6月3日(水)・17日
(水) 午後1時30分～3時 ▼
場所 〓スピカ分庁舎3階・健康
ひろば ▼講師 〓シルバリーハ
ビリ体操指導士 ▼定員 〓先着
30人 ▼服装 〓動きやすい服装
▼持参物 〓タオル、飲み物
岡健康づくり課 ☎22-
0506 / 筑西市いきいきヘル
ス协会会长 岡田 ☎37-4006

MT21・健康づくり講演会

《生涯学習奨励単位認定該当事業》
▼日時 6月18日(木) 午後1
時30分 〓 ▼場所 〓スピカ分庁
舎3階・健康ひろば ▼内容 〓
子供の食事、そして飲み物を考
える ▼講師 〓三岳荘小松崎病

院副院長 榎戸久先生
岡健康づくり課 ☎22-0506

健康運動教室

《生涯学習奨励単位認定該当事業》
▼日時 6月8日(月)・22日
(月) 午後1時30分～3時 ▼
場所 〓スピカ分庁舎3階・健康
ひろば ▼対象者 〓運動のでき
る市民35人 ▼持参物 〓バス
タオル、タオル、飲み物
岡健康づくり課 ☎22-
0506 / 健康運動普及員会
長・鳥生 ☎20-3386

郷土を学ぶ健康ウォーク

《生涯学習奨励単位認定該当事業》
▼日時 6月24日(水) 午前9
時出発 ▼集合場所 〓下館総合
体育館駐車場 ▼内容 〓五所地
区の史跡めぐり ▼対象 〓8
歩ける人 ▼募集人数 〓50人程
度 ▼参加費 〓300円(保険・
資料代ほか) ▼申し込み 〓6
月21日(日)まで。当日受付も可。
岡集い事務局 大倉
☎・☎24-3280

相談

無料なんでも相談

▼日時 6月20日(土) 午前10

時～午後4時 ▼場所 〓筑西市
民会館大会議室 ▼相談員 〓下
館商工会議所・複合サービス部
会専門員 ▼内容 〓税務・経営
等、人生、金銭、相続、健康、福祉、
建築、融資、不動産、教育、生
活一般、その他 ▼申し込み 〓
不要、直接市民会館へ
岡下館商工会議所 ☎22-4596

発達に心配のあるお子 さんのための就学相談

●心やからだ、ことばの発達に
心配のあるお子さんのための就
学相談を行います。
▼対象 〓平成22年4月に小学
校入学予定のお子さんの保護者
▼相談日 〓原則として毎週月曜

こころの健康相談		
要予約	秘密厳守・無料	
相談日・時間	会場	申込先
6月11日(木) 午後1時～3時	関城保健 センター	スピカ分庁舎 ☎22-0506
6月9日(火) 午前10時～11時	筑西保 健所	筑西保健所 ☎24-3911
6月22日(月) 午後4時～5時		

法律相談(社協)	
*相談員=弁護士 *秘密厳守・無料 *来訪順	
相談日時・予約先	相談場所
6月19日(金) 午前10 時～正午 〓予約=6月5 日(金) 午前9時～市社会 福祉協議会へ電話申込 ☎ 22-5191 (市内在住の人・ 5人で締切、受付順)	明野農村 環境改善 センター

生活の困りごと相談(市) *費用無料、秘密厳守、市内在住の人				
区分	相談日時	相談会場	相談員	申し込み 問い合わせ
人権 相談	6月25日 (木) 午後1時 ～3時	市民会館 1階 会議室	人権擁護委員 加藤 清位 向田 きみ子	事前申込不要 (当日来訪順受付) 市広報広聴課 ☎24-2111 内線314
行政 相談			行政相談委員 (総務大臣委嘱)	
法律 相談			弁護士	

女性問題相談

*DV、夫婦関係、セクハラ問題など
*要予約 *秘密厳守・無料

▶日時=毎週月曜日 午前9時30分～
正午、毎週木曜日 午後1時30分～4
時 ▶場所=市役所1階相談室 ▶相
談員=女性の専門相談員 ▶申し込み
=随時受付(土日祝日は不可)、電話で
下記まで
岡こども課家庭児童相談室
☎24-2613

DV被害者支援ホットライン *秘密厳守・無料

■ドメスティックバイオレンス(DV)被害に悩む女性のための電話相談
▶日時=毎週土曜日 午前10時～午後3時(6月から) ▶相談員=DV被害に
悩む女性の支援活動グループ WESTらいず ▶電話相談=☎25-3902

日 ▼場所 〓教育委員会相談室
(スピカ分庁舎3階)
岡指導課 ☎22-0184

青少年なんでも相談

▼日時 〓毎週月・水・金曜日の
午後1時～5時 ▼場所 〓市青
少年センター(スピカ3階)
岡 ☎24-6081



「布文字春夏秋冬二曲屏風」 芹沢銈介 / 1965 年制作



「観音経板画卷・辟支仏の柵」 棟方志功 / 1938 年制作

柏市所蔵

芹沢銈介と 棟方志功展

柏市が所蔵する人間国宝・文化功労者の染色家芹沢銈介と文化勲章受章の板画家棟方志功の展覧会を開催します。共に柳宗悦の民藝運動に影響を受けた2人の作品は、日本を代表し、国際的にも高い評価を受けています。今展では、芹沢の斬新な文様と華やかな色彩の「型絵染」の作品と、人間の生命感溢れる独創的な棟方の「板画」合わせて65点の作品をご紹介します。

会期 **5/23** [土] ~ **7/20** [月・祝]

★関連行事 **学芸員のおすすめ作品鑑賞会**

- ▶日時=①6月13日(土)②7月5日(日)
両日とも午後2時から
- ▶会場=企画展示室 ※入館券が必要です。

 **しもだて美術館**
Shimodate Museum of Art

入館料/一般500円・団体400円(10人以上)/高校生以下無料 ※会期中は常設展ならびに板谷波山記念館もご覧いただけます。休館日/月曜(但し祝日は開館し翌日休館) 時間/午前10時から午後6時まで(入館は午後5時30分まで) ☎23-1601(アルテリオ3階)



アマドコロ 春になると茎を出して葉の付け根から1、2個の筒状の花を下向きに咲かせます。仲間には姿がそっくりなナルコユリなどが。

「会員が輝いているのを見て、私もあの人みたいになりたいと、JCに入ってくれる人が増えたら嬉しいですね」と白井さん。そう語る白井さんも輝いてみえました。(◎)

かつて日本は「水と安全はタダ」と言われたが、現在は犯罪が後を絶たない。スクールガードなどの活動によって子どもたちが犠牲になる事件が無くなることを願いたい。(悠)

里山で田植えをする関城東小の児童たちと指導する里山の会のみなさん。真剣に取り組むその姿からは、豊かな自然の継承とふるさとに対する誇りが感じられました。(ま)

編集後記