

広報筑西 ピープル No.224

People 11.1 2020

Contents

- 名誉市民稲葉清右衛門さん… 2
- ちくせい若者まちづくり会議… 4
- 決算報告 ……10
- 地域おこし協力隊…14
- 暮らしの情報…19

筑西のイイところ
私たちが発信します

Chikusei
City Youth
meeting
planning
学生
×
筑西市

ちくせい若者 まちづくり会議

筑西市の魅力や課題を学生目線で発見し、^{にぎ}賑わい創出のための情報発信や方策を考える「ちくせい若者まちづくり会議」が動き出しました。市内各地で活動を行う学生たちを見かけたら、応援してください。(関連記事4・5ページ)

筑西市名誉市民・ファナック(株)名誉会長

追悼 稲葉 清右衛門 さん

筑西市名誉市民でファナック(株)名誉会長の稲葉清右衛門さん(筑西ふるさと大使)が、10月2日にご逝去されました。95歳でした。

稲葉さんはファナック(株)の創業者で、産業用ロボットを手掛ける世界的な企業に育て上げました。筑西市内にも敷地面積60畝に及ぶ工場が操業しています。国内外の産業の振興と発展に寄与された稲葉さんの功績をご紹介します。

稲葉さんは、筑西市(旧明野町)向上野出身。昭和21年に東京帝国大学(東京大学)第二工学部精密工学科を卒業後、富士通信機製造(現富士通)に入社しました。富士通では技術者として研究開発に携わり、民間部門の責任者だった稲葉さんが

は日本初のNC(数値制御方式)工作機械を開発。昭和40年には、東京工業大学で博士号(工学)を取得されました。昭和47年に富士通の計算制御部門が独立してファナック(株)が設立され、同部門の責任者だった稲葉さんが専務取締役に就任。昭和50年には代表取締役社長に就任し、産業用ロボットとFA(自動制御システム)の分野での追隨を許さない世界トップメーカーとしての地位を築き上げました。また、海外にも早くから目を向

「黄色いロボット」

ロボットによる工場の自動化は、生産性の向上だけではなく、品質の安定化にも貢献しています。



ファナック株式会社

本社 山梨県南都留郡忍野村
設立 昭和47年
資本金 690億円
従業員 8,164人
売上高 5,083億円
(2020年3月期連結実績)

ふるさと筑西市の発展に寄与

平成元年12月、市内向上野のつくば明野工業団地内に、ファナックの「筑波工場(敷地面積約6・7畝)」が操業を開始しました。同年5月に行われた工場用地譲渡契約の調印式で、稲葉さん(当時代表取締役社長)は、「私は、明野町向上野の出身で

ありまして、ここに工場を建設できるということは、誠にうれしいことでもあります。ファナックといたしましても全力を上げて、茨城県並びに明野町の期待に添えるよう努力してまいります」と語っています。平成17年には、さらなる生産



稲葉清右衛門さん 大正14年3月生まれ。東京帝国大学(東京大学)卒業。工学博士。昭和47年富士通(株)取締役就任、ファナック(株)創立、専務取締役就任。昭和50年ファナック(株)代表取締役社長。平成7年同社代表取締役会長。平成12年同社相談役名誉会長。平成17年同社名誉会長。



ファナック本社と工場群(山梨県忍野村) 富士山麓の広大な敷地に、本社、研究所、工場及び厚生施設などを展開。

ものづくりという道を変わず歩む

ファナックの本市への工場進出は、産業の活性化や新たな雇用の創出、インフラの整備による適正な土地利用の推進、そして、税収による財政基盤の安定化をもたらしました。これらの功績を顕彰するため、平成17年3月、稲葉さんに筑西市名誉市民の称号が贈られました。



ファナック筑波工場(筑西市内) 平成元年に操業した「樺(けやき)の工場(向上野)に続き、平成20年(写真奥)と平成30年(手前)に操業した「曙杉(あけぼのすぎ)の工場」(松原・田宿地内)。

贈呈式で稲葉さんは「筑波山の麓、豊かな自然が残る筑西の地から、我が社の製品を世界に送り出すことができること、そして、郷里筑西市の発展に少しでも貢献できることを大変うれしく思います。これからも、ものづくりという道を変わず歩みながら、社会の発展のために貢献していきたい」とあいさつされました。世界の製造現場の生産性を飛躍的に向上にさせるといふ大きな仕事を成し遂げ、事業を通じて地域社会の発展にも大きな足跡を残された稲葉さん。ご冥福をお祈りいたします。

SNSはじめました！



筑西ファンを増やしたい！私たちが、元気いっぱい情報発信しています！



Instagram



フェイスブック



柴 翔太さん
ものづくり大学3年 (筑西市出身)

ステップ2
フィールドワークで「いいね」を発見

市内の観光名所や文化に触れるため、ちくせい観光ボランティアガイド諏訪光一会長の案内によるフィールドワークを行いました。

学生たちは、アルテリオや羽黒神社、中館観音寺、母子鳥遊水地、ザ・ヒロサワ・シティを巡り、ガイドの説明に耳を傾けながら市内の観光スポットへの理解を深めていました。

ステップ3
SNSで魅力発信！

フィールドワークやグルメツアーで撮影した写真は「ちくせい若者まちづくり会議」のSNSで発信します。若者ならではの視点から捉えた本市の魅力をご覧ください。



フィールドワークでは、身近なところにあった新たな発見に、学生たちから驚きの声が上がっていました。

地域づくりやまちおこしに関心がありました。会議への参加を通して、地域活性化の方法を学んでいきたいです！

中島 里美花さん
茨城大学1年 (坂東市出身)



課題解決に向けた提案・発表！

ステップ4

11月に行う第2回会議では、筑西市の課題発見とその対策を考え、会議メンバーそれぞれの「マイプロジェクト」の作成を行います。

最終的には、賑わいを作り出すための提案などを取りまとめた発表会を行う予定です。

筑西市の魅力をドンドン発信します！
応援をお願いします！

次回の報告にどうぞ期待！



ちくせい若者まちづくり会議メンバー

【人数】32人
【住所別】市内：24人 市外：8人
【学校種別】大学、短期大学、専門学校、高等専門学校

道の駅グランテラス筑西にて

問 人口対策課 (本庁4階) ☎ 22-0500

Q どんな活動をしていくの？

A 市内を巡るフィールドワークや食を知るためのグルメツアー、地域を理解するためのワークショップ、経営者との交流会を行い、学生に筑西市を知ってもらいます。そして、学生の目線で発見した本市の魅力をSNSで発信するほか、まちの賑わいを創り出すための提案などを取りまとめ、発表会を行います。会議は2月まで毎月1回、



10月3日、道の駅グランテラス筑西で、須藤茂市長から登録証を手渡しました。学生たちの登録期間は来年3月末までです。

ステップ1

ワークショップで課題を発見

本市が抱える課題を見つけ、改善点を提案するため、「あなたにとって住みやすいまち（魅力あるまち）ってどんなまち？」をテーマに、ワークショップを行いました。学生たちからは「おいしいカフェなどおしゃれな店がたくさんあるまち」、「イベントがたくさんあり、活気のあるまち」など、若者の視点から、さまざまな意見が飛び交いました。



グループにわかれ、課題をふせんに書き出し、魅力あるまちづくりの方法を考えました。

学生たちが考える、住みやすいまちってこんなまち！

仲間たちと一緒に、住みやすい筑西市の実現のために、学生にできる提案をしていきます！



松本 陽菜さん
麗澤大学1年 (筑西市出身)

交通・安全

- ・電車やバスの本数が多い
- ・公共交通でどこにでも行ける
- ・災害に強い
- ・治安がいい

地域コミュニティ

- ・イベントがたくさんある
- ・世代間の交流が多い
- ・LGBTなど多様な社会に理解がある

飲食・商業

- ・食べ物がおいしい
- ・おしゃれなカフェがある
- ・大型ショッピングモールがある

「ちくせい若者まちづくり会議」では、筑西市の魅力や食をSNSで発信したり、賑わいを創り出すための方策を作成したりするなど、学生目線で地域づくりを考えます。動き出した、学生たちの活動を紹介します。

ちくせい若者まちづくり会議



ザ・ヒロサワ・シティにて

One Chikusei 新型コロナウイルス感染症対策への寄付



✳美来塾
代表 水柿美幸 様
手づくりマスク 700 枚



✳結城信用金庫
理事長 石塚 清博 様
非接触式体温計 7 台

✳県西街商協同組合
屋台村実行委員会 様
30,000 円

感染症に関する相談窓口

- ▶ 筑西保健所 ☎ 0296-24-3911 (平日 午前 9 時～午後 5 時)
- ▶ 茨城県庁内 ☎ 029-301-3200 (午前 8 時 30 分～午後 8 時)

こころのケア

- ▶ いばらきこころのホットライン (午前 9 時～正午、午後 1 時～4 時)
☎ 029-244-0556 (平日)
☎ 0120-236-556 (土日)

融資応援給付金事業

感染症の影響で売上が減少し、公的融資を利用して事業継続に取り組む中小企業者・個人事業主を支援するため、給付金を支給します。詳しくは、ホームページをご覧ください。

申請期限
1/31
まで

- ▶ 対象者＝市内に住所（本社）がある中小企業者・個人事業主で、売上高が前年と比較して 5% 以上減少し、令和 2 年 2 月から 10 月までに感染症による売上高減少を理由とした公的融資を受けている者（1 事業者 1 回限り。農業、医療法人は除く）
- ▶ 給付額＝①融資額 1,000 万円以上…**定額 20 万円**
②融資額 500 万円～1,000 万円未満…**定額 10 万円**
③融資額 100 万円～500 万円未満…**定額 5 万円**
- ▶ 申込方法＝申請書に必要な書類を添えて、原則郵送で申請してください。



問 商工振興課 ☎ 54-7011（本庁 3 階）

「新しい生活様式」対応事業者支援事業

国が示す「新しい生活様式」を実践しながら、感染拡大防止対策や新たなビジネスモデルの構築に取り組む事業者に対して、費用の一部を補助します。

- ▶ 補助額＝**上限 10 万円**（1,000 円未満切り捨て・税抜き）
※ 1 事業者 1 回限り。①②を合わせて 10 万円まで
- ▶ 申込方法＝申請書に必要な書類を添えて、原則郵送で申請してください。

① 感染防止対策設備の費用

- ▶ 対象者＝市内に住所（本社）を有し市内で店舗を営む中小企業者・個人事業主
- ▶ 対象設備＝飛沫防止アクリル板、非接触体温計、空気清浄機、セルフレジ機器、電子決済システムなど

- ※ 市内で営む店舗への設備が対象（事務所は対象外）
- ※ 不特定多数の市民と対面での接客を伴う店舗が対象
- ※ 飲食店等感染症対策補助金交付者は除く

申請期限
1/31
まで

② 販路拡大の費用

- ▶ 対象者＝市内に住所（本社）を有する中小企業者・個人事業主
- ▶ 対象設備＝ホームページ制作費、通販サイト構築費、チラシ作成費など令和 2 年 2 月以降に新たに導入した費用



問 商工振興課 ☎ 54-7011（本庁 3 階）

令和 3 年度 固定資産税・都市計画税軽減措置の申告準備はお済みですか？

感染症の影響で事業収入が減少している中小企業者・小規模事業者に対して、令和 3 年度の 1 年分に限り償却資産及び事業用家屋に対する固定資産税・都市計画税（筑西市で課税分）の軽減措置を行います。



市への申告を行う前に、認定経営革新等支援機関などから認定を受ける必要があります。認定がない申告は受け付けることができませんので注意してください。

▶ 対象＝令和 2 年 2 月から 10 月までの任意の連続する 3 か月間（合計）の事業収入が前年同期と比較して 30% 以上減少している中小企業者・小規模事業者

▶ 提出書類＝支援機関などで認定を受けた申告書及び同機関に提出した書類一式（コピー可）

▶ 申告期間＝令和 3 年 1 月 1 日～1 月 31 日
詳しくは関係機関のホームページをご覧ください。

問 課税課資産税 G ☎ 22-0527（本庁 2 階）



市役所
ホームページ



中小企業庁
ホームページ



認定経営革新等支援機関等
について

筑西市応援プレミアム商品券“第 2 弾”を販売します

1 セット 5,000 円で購入→10,000 円分の商品券
1 世帯につき 1 セットの商品券が購入できます。

- 内 中小店専用（中小・飲食店で使用可）5,000 円分（500 円×10 枚）
 - 訳 共通券（大型・中小・飲食店で使用可）5,000 円分（1,000 円×5 枚）
- 販売＝12 月 17 日（木）まで 使用期限＝1 月 31 日（日）まで

▶ 購入方法＝11 月中旬ごろから世帯主（住民登録 9 月 30 日基準）あてに購入引換券（はがき）を発送します。購入引換券を持参し下記の販売所で購入してください。* 購入は現金のみ

▶ 販売場所＝市内郵便局、道の駅グランテラス筑西（総合案内所）
▶ 利用できる店舗＝取扱店一覧表を全戸配布します（第 1 弾と同じ店舗）

問 商工振興課 ☎ 54-7011（本庁 3 階）

筑西市応援プレミアム商品券を贈呈します

感染症の影響を踏まえ、筑西市独自の支援として、下記の対象者に「筑西市応援プレミアム商品券」を**1 冊（1 万円分）**贈呈。（①②④は住民登録 9 月 30 日基準）

11月中旬ごろ
発送（郵送）
申請の必要は
ありません

対象者① 就学前のお子さんのいる世帯

平成 26 年 4 月 2 日から令和 2 年 9 月 30 日までに出生したお子さんのいる世帯（お子さんの人数に関わらず世帯に 1 冊配布）

問 母子保健課 ☎ 24-2115（本庁 1 階）

対象者② 児童扶養手当受給者

令和 2 年 9 月 30 日時点で、児童扶養手当の申請が済んでいる人（10 月分の児童扶養手当を受給できる人）

問 こども課 ☎ 24-2104（本庁 1 階）

対象者③ 保育施設・放課後児童クラブの従事者

次の①②のいずれにも該当する人 *商品券は各施設から配布されます。

- ①市内の認可保育施設又は放課後児童クラブに 11 月 16 日時点で在籍する人
- ②令和 2 年 3 月 3 日から 5 月 31 日までの期間（感染拡大期間）に 7 日以上業務に従事した人

問 こども課 ☎ 24-2104（本庁 1 階）

対象者④ 高校生等世代がいる世帯

平成 14 年 4 月 2 日から平成 17 年 4 月 1 日生まれの人がいる世帯（該当者の人数に関わらず世帯に 1 冊配布）

問 商工振興課 ☎ 54-7011（本庁 3 階）



「オープンエアストリート@ちくせい」を実施します

道路空間（歩道など）の一部を店舗運営に利用できるようにして、3 密を回避した感染症予防と経済活動の活性化を図ります。

▶ 対象＝警察や道路管理者と協議のうえ、テラス席などの設置の安全性が確認された店舗 ▶ 実施期間＝11 月 30 日（月）まで

詳しくは、お問い合わせください。問 観光振興課 ☎ 20-1160（本庁 3 階）

新型コロナウイルス感染症対策

10/19
時点



正しいマスクのつけ方

- ①鼻やほおに合わせてワイヤを曲げる
- ②鼻からあごの下までマスクを伸ばす
- ③すき間なくフィットさせましょう



嘉田生崎小学校



嘉田生崎公民館

複合化

複合化に向けて整備中の嘉田生崎小学校及び公民館

複合化とは、複数の異なる機能を持った施設を一つの建物に集約する方法です。複合化により、機能を維持しつつ、建設費用や維持管理コストの縮減・効率化を図ることができます。

現在、老朽化した五所・河間・嘉田生崎公民館と、隣接する各小学校の複合化を進めています。

公共施設包括管理

「事後保全」から
「予防保全」へ

公共施設包括管理は、これまで施設ごとに契約していた維持管理業務を、一括して事業者と契約して維持管理する方法です。包括管理導入により、建物管理のプロが定期的に施設を点検し、計画的な修繕を行っていきます。また、不具合が発生してから対応を行うこれまでの「事後保全」から、不具合が発生する前に対策を行う「予防保全」へ転換することで施設を安心・安全に利用し、長寿命化も期待できます。

筑西市では、包括管理により、庁舎・小中学校・公民館など全62施設を管理しています。

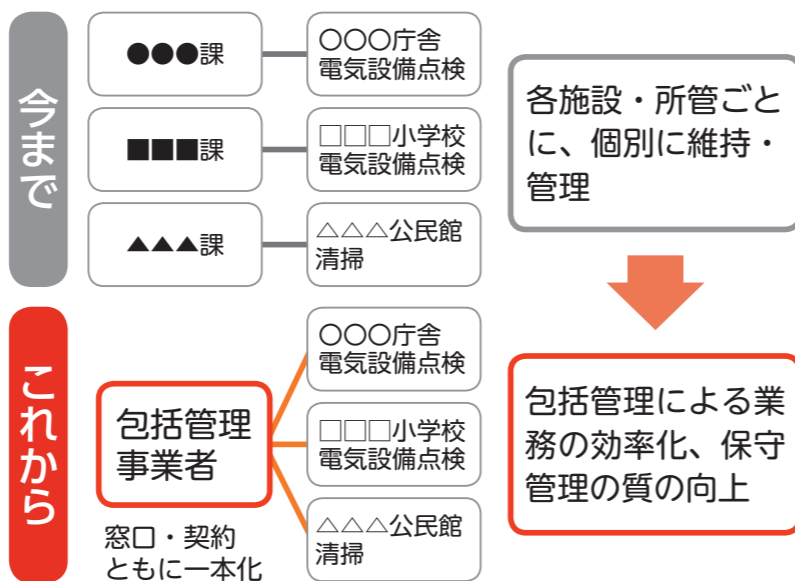

問 行政改革推進課 (本庁4階) ☎ 24 - 2180



包括管理事業者が、「イル・ブリンテ」の外壁をドローンを使用して点検している様子。赤外線カメラで損傷程度を測定しています。

第3次行政改革の主な取り組み

市民の視点に立ったサービス改革を着実に実行し、市民が満足する行政サービスの提供を目指しました。「将来を見据えた行政経営」を基本方針に掲げ、①サービス改革、②職員改革、③財産改革、④財政改革の4つを柱として行政改革を推進しました。

① サービス改革

- 休日窓口業務の実施
- マイナンバーカードの導入や利用促進 など

② 職員改革

- 手話対応職員の養成
- 職員数の適正管理
- 接遇マネジメントの構築

③ 財産改革

- 公共施設適正配置・管理の推進
 - ・ 公共施設包括管理業務委託の導入
 - ・ 公共施設の複合化 など

④ 財政改革

- ポータルサイトを活用したふるさと納税の拡充
- 低未利用地の売払い など

サービス改革



サービス改革の成果として、休日窓口業務を実施しています。

【開庁時間】

毎月第2・第4日曜日
午前8時30分～正午

【業務内容】

市民課、収税課の業務の一部



詳しくはこちら

財政改革



財政改革の成果として、ポータルサイトを活用してふるさと納税を募っています。

【利用ポータルサイト】

- ・ ふるさとチョイス
- ・ 楽天ふるさと納税
- ・ ANAのふるさと納税



詳しくはこちら

第1次行政改革

平成18年度～平成21年度

「危機的財政状況からの脱却」

- ・ 職員数の削減
- ・ 収納対策強化
- ・ 手数料の改定
- ・ 有料広告の導入 など



第2次行政改革

平成22年度～平成26年度

「持続可能な筑西市の創造」

- ・ 指定管理者制度導入
- ・ 公共施設適正配置の検討
- ・ 収納事務、支払事務の効率化 など

進めています！
行政改革の成果

市の行政改革は、平成18年度から本格的に始まりました。今回は、平成27年度から令和元年度の5年間にわたり取り組んできた、第3次行政改革の主な内容と成果について報告します。



■特別会計決算（前年度比較）

（単位：千円・％）

歳入	R1年度	H30年度	増減額	伸率	歳出	R1年度	H30年度	増減額	伸率
国民健康保険	11,342,077	12,105,418	△763,341	△6.3	国民健康保険	11,209,271	12,000,955	△791,684	△6.6
後期高齢者医療	2,255,723	2,167,245	88,478	4.1	後期高齢者医療	2,213,186	2,150,253	62,933	2.9
公共下水道事業	2,928,498	2,346,703	581,795	24.8	公共下水道事業	2,090,947	2,237,796	△146,849	△6.6
農業集落排水事業	975,770	1,271,933	△296,163	△23.3	農業集落排水事業	752,464	1,255,241	△502,777	△40.1
八丁台土地区画整理事業	524,674	364,186	160,488	44.1	八丁台土地区画整理事業	369,353	338,515	30,838	9.1
介護保険	8,874,841	8,882,301	△7,460	△0.1	介護保険	8,626,906	8,450,788	176,118	2.1
介護サービス事業	3,315	30,167	△26,852	△89.0	介護サービス事業	2,711	28,956	△26,245	△90.6
病院事業債管理	480,525	191,176	289,349	151.4	病院事業債管理	480,525	191,176	289,349	151.4
計	27,385,423	27,359,129	26,294	0.1	計	25,745,363	26,653,680	△908,317	△3.4

■企業会計決算（水道事業）（前年度比較）

（単位：千円・％）

歳入	R1年度	H30年度	増減額	伸率	歳出	R1年度	H30年度	増減額	伸率
水道	3,126,614	2,900,806	225,808	7.8	水道	3,563,323	3,397,963	165,360	4.9
うち収益	2,306,487	2,294,436	12,051	0.5	うち収益	2,025,988	1,952,139	73,849	3.8
うち資本	820,127	606,370	213,757	35.3	うち資本	1,537,335	1,445,824	91,511	6.3

令和元年度決算に基づく財政健全化指標などの状況

実質赤字比率 黒字決算のため該当なし

福祉、教育、まちづくりなどを行う一般会計などの赤字の程度を指標化し、財政運営の深刻度を示すものです。

連結実質赤字比率 黒字決算のため該当なし

すべての会計の赤字や黒字を合算して、市全体の赤字の程度を指標化し、財政運営の深刻度を示すものです。

実質公債費比率 8.7%

市の借入金にかかる元金および利息の支払いにかかる経費の合計額が標準財政規模*に対してどのくらいの比率になっているかを示すもので、資金繰りの危険度を示すものです。

※標準財政規模…

通常収入されるであろう経常的な一般財源（税や交付金など）の規模。本市の令和元年度標準財政規模は247億8,283万円

早期健全化基準 25%
財政再生基準 35%

将来負担比率 67.5%

市の借金や将来支払わなければならない負担金などの残高の程度を指標化し、将来財政を圧迫する可能性が高いかどうかを示すものです。

早期健全化基準 350%

資金不足比率 資金不足が生じないため該当なし

公営企業の資金不足を、料金収入の規模と比較して指標化し、経営状況の深刻度を示すものです。

経営健全化基準 20%

※いずれの指標も、国が定める財政の早期健全化や再生を図る基準を超えることなく、健全な状況を保っています。

筑西家の家計簿

決算内容を、一般家庭の家計簿にたとえてわかりやすく説明するため、項目も簡単な言葉に置き換えてまとめました。

決算額を家計簿に例えてみるとこうなります。



収入（年額）	
給与（市税・地方交付税など）	240万円
親からの仕送り（国・県補助金など）	115万円
貯金取崩し（基金取崩し）	9万円
ローン（市債）	59万円
前年からの繰越（前年度繰越）	19万円
収入合計	442万円

※1万円＝市決算の1億円

※収入・支出の差額は翌年度へ繰越

支出（年額）	
食費（人件費）	60万円
水道光熱費（物件費）	47万円
教育費・医療費（扶助費）	94万円
子どもへの仕送り、自治会費など（他会計繰出金、補助金など）	118万円
家や車の購入など（普通建設事業費など）	60万円
ローン返済（市債償還）	43万円
貯金積立て（基金積立て）	7万円
支出合計	429万円

決算報告

決算の概要

令和元年度の一般会計の決算は、歳入決算額が前年度比4.7%減の441億9,370万3千円、歳出決算額が前年度比3.7%減の428億6,293万3千円であり、歳入歳出差引額は13億3,077万円、翌年度に繰り越すべき財源1億5,702万9千円を差し引いた実質収支額は、11億7,374万1千円の黒字となりました。

また、公共施設や公共インフラの老朽化対策などに多額の財源が必要となり、財政運営は今後一層厳しさを増していくと予測されます。

問 財政課（本庁4階） ☎24 - 2198

■一般会計決算（ ）内は構成比

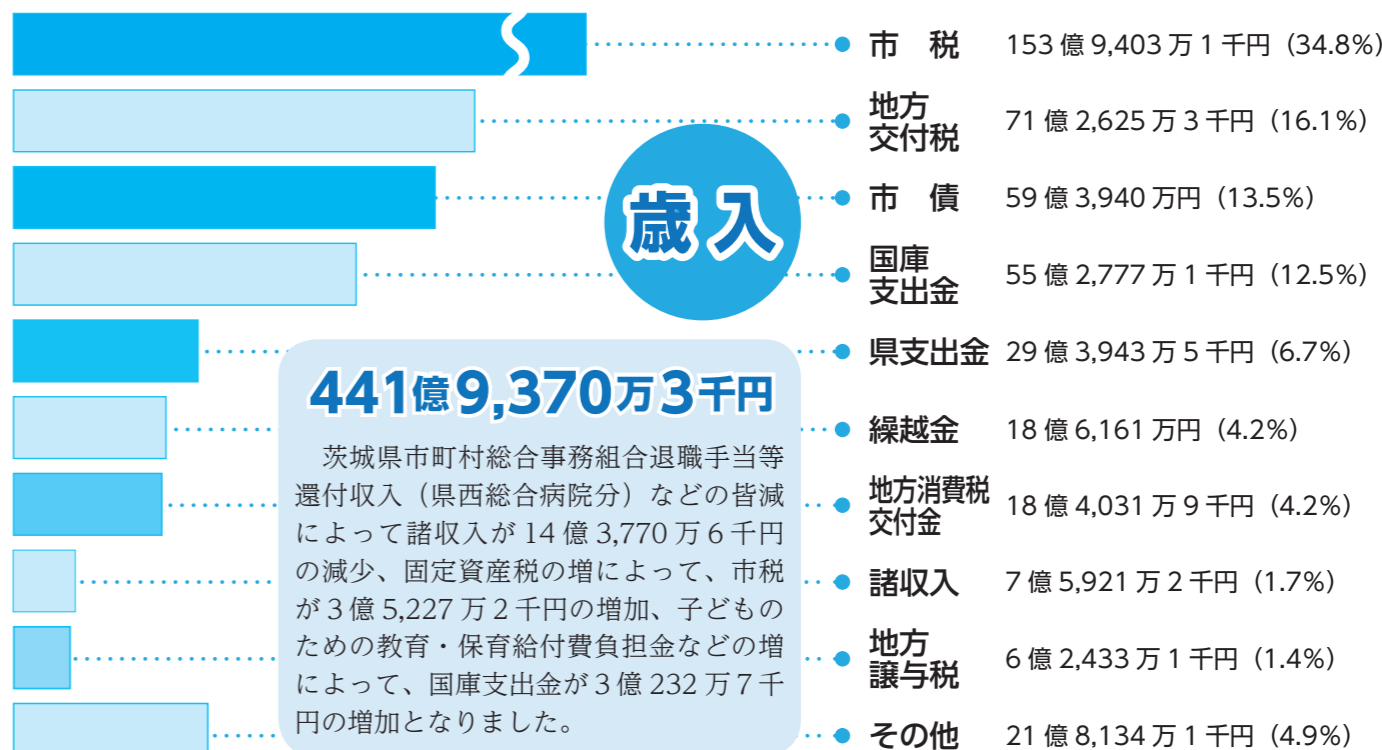

441億9,370万3千円

茨城県市町村総合事務組合退職手当等還付収入（県西総合病院分）などの皆減によって諸収入が14億3,770万6千円の減少、固定資産税の増によって、市税が3億5,227万2千円の増加、子どものための教育・保育給付費負担金などの増によって、国庫支出金が3億232万7千円の増加となりました。

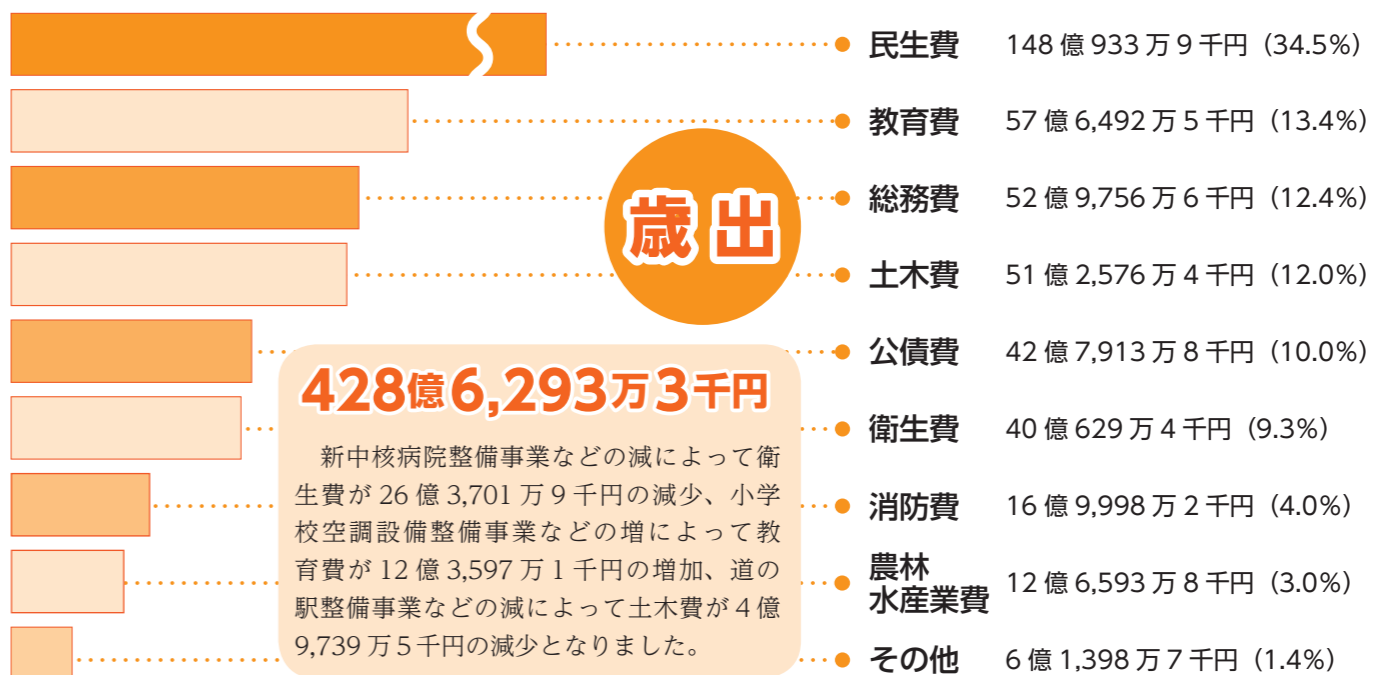

428億6,293万3千円

新中核病院整備事業などの減によって衛生費が26億3,701万9千円の減少、小学校空調設備整備事業などの増によって教育費が12億3,597万1千円の増加、道の駅整備事業などの減によって土木費が4億9,739万5千円の減少となりました。



おじま まさみ
小島 正美さん(柳)

変化を受け入れ大人も自分らしく生きられる社会について考えることが大切です。

筑西市独自の取り組み
市では、平成23年に男女共同参画都市を宣言後、男女共同参画社会の実現を目指して、市民協働課が主体となり、さまざまな事業が行われています。小中学生を対象にした、男女共同参画に関する作文コンクールもその一つです。これは旧下館市で夏休みの宿題として行われていた事業を合併後も継続したもので、近隣



昨年の作文コンクールの表彰式で
作文を読む受賞者

の自治体では行われていない独自の取り組みです。昨年度は小学生117点、中学生488点と多数の応募がありました。
作文には、家族みんなで家事を分担している様子や学校での役割分担に関して、疑問に思ったことが多く書かれています。ほかに医学部入試問題やニュージールランド首相が産休を取った事を取り上げ、「性別にとられず個人としての能力が尊重されるべき」という意見が述べられた作文もありました。
作文は男女共同参画推進委員会と教育委員会の審査を経て、優秀作品8点ずつが選ばれ、文集にまとめら



男女共同参画推進委員のみなさん。左から、市村さん、箱守さん、増淵さん。

男女共同参画
フォトコンテスト

～女と男との助け合い～

身近な助け
合いの写真
募集中

募集期限

12月13日(日) ※必着

応募方法など、詳しくはホームページをご覧ください。

市民協働課 (アルテリオ)
☎23-1600



委員長の箱守さんは「これからの日本を支える若い人たちには、性別にとられず、自分らしく生き生きと、個性や能力を最大限に発揮して活躍してもらいたい」と期待を寄せています。また、市村さんと増淵さんも「作文コンクールは子どもたちの男女共同参画の意識づけになり、

男女共同参画について考える
きっかけとして

れています。この文集は市内の図書館などで読むことができます。作文の審査をした推進委員の箱守まり子さん、市村照子さん、増淵名月さんにお話を伺いました。

変化する男女共同参画

事業が始まってすでに10年以上。小中学生を取り巻く学校や家庭の環境もずいぶん変化したと思います。私たち大人も常に問題意識を持ち、男女共同参画についてどのような社会を目指して行けば良いのか、考えることが大切なのだと感じました。

小中学生の目で見た
男女共同参画
夏休みの宿題から始める小さな一歩

みなさんは「男女共同参画」って何？とお子さんやお孫さんに尋ねられたらどう答えますか。
今回は、この難しいテーマを題材に、小中学生が書いた作文について取材しましたので、ご紹介します。



幻想的な世界観に
「女性の美」を表現

「女性はいつまでも美しくいたいと願う生き物。女性の美をテーマとした人形の創作を行っています」と話すのは、人形作家の大和田敬子さん。絵本の世界から出てきたような、幻想的な作品が特徴です。これまで、東京都美術館や銀座地球堂ギャラリー、赤坂ギャラリーなどに作品を出展してきた大和田さん。芸術の都、パリのギャラリーにも2度作品を出展した、輝かしい経歴を持ちます。
大和田さんが人形を作り始めたのは、子育てが落ち着いた約20年前。手がける人形は、石塑粘土という石の粉からできた、白い粘土で形を作るものです。ウールの髪の毛、レースの生地にパールを散りばめたドレス

家族の後押しを受け
自身初の個展を開催

11月には、自身初となる個展を笠間市で開催します。「会場の手配をしてくれた夫、そして、どんなときも背中を押してくれる娘の励ましと家族への感謝を語ります。
作品展の見どころについては、「妖精たちが戯れる美しい世界を表現し



大和田敬子さん作品展

Princess doll Kei ~人形の世界~

日時：11月1日(日)～10日(木) [月曜日]

10:00～17:00 ※最終日は15:00まで

場所：笠間の家 (笠間市下市毛 79-9)

ました。どの人形も、愛情を込めて制作したものです。人形から温かさを感じていただければ嬉しいですし」と笑顔で話します。
将来的には、市内に自身の展示館の創設を目指している大和田さん。人形の制作は、まだまだ続きます。



人形で心に癒やしを
人形作家として活躍する

大和田 敬子さん (蓮沼)





9/25 整備が進む「ザ・ヒロサワ・シティ」などを巡り 筑西市の見どころを再発見

市内の観光名所を知ってもらおうと、ちくせい観光ボランティアガイド協会の案内で、「筑西市見どころ再発見バスツアー」が行われました。一行は、ザ・ヒロサワ・シティで組み立て作業が進む旅客機のYS-11や廣澤美術館、関城地区の千妙寺などを巡りました。



9/24 ユニゾンモバイル様から 200万円の寄付

(株)ユニゾンモバイル(須鎌隆志代表取締役)様から「未来を担う子どもたちの成長のために役立ててほしい」と200万円の寄付をいただきました。



10/1 筑西市と下妻市を結ぶ新たな路線バスの実証実験運行を開始しました

JR水戸線川島駅と関東鉄道常総線下妻駅を結ぶ新たな路線バスの実証実験を開始しました。本市と下妻市が関鉄パープルバス(株)に運行を委託し、広域的な公共交通網の充実を図る取り組みです。通勤通学や観光で利用してもらおうと、地域の活性化が期待されます。

筑西アラカルト



9/15 災害時の段ボール製品 調達に関する協定締結

市と(株)新井紙器(新井康洋代表取締役)は、災害時に段ボール製の簡易ベッドや間仕切りなどを調達するための、災害時応援協定を結びました。



9/19 市内公共施設の外灯の点検・清掃 筑西市電友会がボランティア活動

市内の電気工事業者で組織する筑西市電友会(須藤正治会長)が、ボランティアで関城支所とペアノにある外灯などの点検・清掃を行いました。この日は19社25人のメンバーが高所作業車などを使って、約70の外灯や照明などをきれいに磨き上げていました。



9/18 災害発生時に無料相談 行政書士会と協定締結

市と県行政書士会(國井豊会長)は、災害発生時における無料相談窓口の開設や各種申請手続きの支援などに協力するための協定を結びました。



筑西市
地域おこし
協力隊

自転車があれば
体ひとつでどこまでも行ける。

地域おこし協力隊 谷島 直哉さん

10月1日から新たに地域おこし協力隊に就任した、谷島直哉隊員(桜川市出身)を紹介します。

志望したきっかけ

東京で暮らす中で、災害への備えや食料・エネルギーの自給、そして未だ終息が見えない新型コロナウイルスとの付き合い方について考えるようになり、移住を検討していました。また、私のこれからの暮らし方は、趣味の自転車を通して、世の中のためにできる仕事があればと考え

たことがきっかけです。
筑西市を選んだ理由

高校生活を過ごしたまちで土地勘があること、住環境が良いと思っただけです。交通の便やまちの雰囲気私にぴったりだと感じました。

隊員としての活動

市が整備しているコミュニティサイクルの利用が増えるように、便利な使い方とアクセスできるスポットについてPRしていきます。さらに、

「ちゃりさんぽ」などのサイクリングルートの新規開拓、名所・名産品の情報発信なども行っていきたいと思っています。

また、子どもから大人までを対象とした自転車の正しい乗り方教室の開催やどんな自転車でも楽しめる、お散歩感覚のサイクリングルート(ポタリング)も提案していきます。自転車人口を増やすことが目標です。市内で見かけたら、気軽に声をかけてください。

企画課(本庁4階) 24・2197

少年の主張茨城県大会
9月26日、県立青少年会館で、県内の中学生による少年の主張県大会が開催されました。

県内の中学生7807人から応募があり、その中から作文審査で選ばれた10人が発表。筑西市から出場した2人が、見事に最上位にあたる県知事賞と県議会議長賞に輝きました。

県知事賞

「世界平和への第一歩」
古橋 和未知(明野中2年)



県議会議長賞

「命の奇跡」
岡村 翔洋(協和中3年)



わが家の アイドル



いのうえ かいり
井上 湮くん
11月5日生 (伊佐山)



かとう かいしん
加藤 魁伸くん
11月5日生 (松原)



すぎやま ゆうと
杉山 侑斗くん
11月5日生 (野殿)



しのはら れい
篠原 怜くん
11月6日生 (小川)



せ お かずまさ
瀬尾 和雅くん
11月6日生 (倉持)



たかはし くるみ
高橋 来未ちゃん
11月8日生 (松原)



うすい かえで
臼井 楓ちゃん
11月11日生 (山崎)



しのざき はるいち
篠崎 陽一くん
11月11日生 (下川島)



いわさき みお
岩崎 滯ちゃん
11月13日生 (西方)



おくむら えいと
奥村 瑛斗くん
11月13日生 (大関)



うぶかた ようた
生形 陽汰くん
11月18日生 (東櫻生)



いしづか あさひ
石塚 朝陽くん
11月19日生 (飯島)



こんどう ゆう
近藤 優ちゃん
11月19日生 (下中山)



だいもん れん
大門 蓮くん
11月19日生 (女方)



のぐち ひなた
野口 陽立くん
11月20日生 (笹塚)



さかいり りん
坂入 凜音ちゃん
11月21日生 (赤浜)



ひろせ よりと
廣瀬 頼史人くん
11月25日生 (下岡崎二丁目)



かわまた かえで
川股 楓くん
11月26日生 (田宿)



ニルワン アキオくん
11月26日生 (布川)



やくち こたろう
矢口 琥大朗くん
11月26日生 (下岡崎二丁目)



おじま りむ
小島 琉夢くん
11月28日生 (関本中)



★写真選びのポイント★

- ①顔が切れていないもの。
- ②顔が小さすぎないもの。
- ③明るい場所で撮られたもの。

アイドルを募集します

令和2年1月生まれのお子さんの写真を募集しています。写真裏面に、①お子さんの氏名・ふりがな・生年月日・性別②保護者氏名・郵便番号・住所・電話番号を明記し、11月30日(月)までに広報広聴課へ。

スマートフォンからも投稿ができます!

下記2次元コードから、必要事項を記入、画像を添付してメールしてください。メールの受信を確認するため、メール送信後、広報広聴課までご連絡ください。
※確認がとれない場合、掲載ができないことがあります。☎広報広聴課 ☎24-2172



久保選手のように、海外で活躍するサッカー選手になりたいです。いっぱい練習して、うまくなりたいです。(古宇田)

明るく、元気な先生に憧れています。たくさん勉強をして、みんなに信頼される元気な先生になりたいです。(水越)

お米や野菜を育てて、食の大切さを学び、ぼくの作ったもので食べるみんなを笑顔にしたいです。(中島)

動物を保護して、たくさんの動物を救ったり、新しい家族を見つけたりして、喜ばせてあげたいです。(関)

天気や自然災害の情報を、正確に分かりやすく伝え、被害を少なくしたいです。自然環境についても考えていきたいです。(山口)



こうた なる
古宇田 成

せき ななみ
関 菜々海

みずこし かな
水越 香奈

やまぐち みく
山口 笑空

なかしま けんすけ
中島 健之介

鳥羽
小学校
児童数 80人

マイ・ドリーム

6年生が描くぼくの未来・わたしの未来

五所
小学校
児童数 150人

保育園のときに大好きだった先生に憧れていました。たくさん努力して、理想とする保育士になりたいです。(矢野)

馬主さんと同じように愛情をかけて、調教師と協力しながら、人気があり、レースに勝てる馬を育てていきたいです。(柴山)

テレビを見て、力強く泳いでいる選手がとてもカッコいいと思いました。たくさん練習して夢を叶えたいです。(川崎)

アルゼンチン代表のメッシ選手のプレーにワクワクしました。練習をがんばって、一流の選手になりたいです。(鈴木)

誰でも楽しめて夢中になれるゲームを作り、みんなを笑顔にさせたいです。今までにないゲームを作りたいです。(田村)



やの ゆうは
矢野 優羽

すすき せな
鈴木 星那

しばやま さくら
柴山 咲良

たむら なおや
田村 直也

かわさき ゆづか
川崎 悠花

図書館へ行こう

中央図書館

海外旅行なんて二度と行くかボケ!!

著/さくら 剛【産業編集センター】

旅先での病気、現地人との交流、動物のトラブル…。旅とは1割のキラキラと9割の苦痛! アメリカ、パキスタン、イラン、北朝鮮などを旅した著者が「遭遇する確率が高いトラブル」を厳選し、悶絶エピソードを紹介する。



レモンちゃん

作・絵/さとう めぐみ【PHP 研究所】

レモンちゃんは、おいしいもりに、お友達を探しにきました。ところが、くだものと野菜には、なかまではないと言われてしまいました。しかたなく、言われた通りに薬味のところに行ったレモンちゃんでしたが…。



※出典「週刊新刊全案内」より

今月の図書館の本

ー図書館の新刊本を紹介しますー

明野図書館

雪と星座のペーパークイリング

著/なかにたにもとこ【ブティック社】

起源は中世ヨーロッパとされるペーパークイリング。雪の結晶のオーナメントカード、12星座のフレームとカード、クリスマスツリーといった、冬に人気のモチーフの作品を紹介します。テンプレート付き。



子どもの本の世界を変えたニューベリーの物語

文/ミシェル・マーケル 絵/ナンシー・カーペンター 訳/金原 瑞人【西村書店】

子どもの本は楽しくなくちゃいけない! 世界初の児童図書賞「ニューベリー賞」の名前の由来になったニューベリーさんはどんな人? 子どもが読んで楽しい本を世界で初めて出版して大成功した、子どもの本の開拓者の伝記絵本。



中央図書館

【映画会】※事前申込制

▼日時 11月28日(土) 午後2時(上映時間111分)

▼場所 視聴覚室

▼定員 25人

▼申込方法 10月24日(土)から中央図書館カウンター又は電話で

▼上映作品 『ねぼけ』

▼内容 1つの上がらない落語家の三語郎と、取り戻せない過去に生きる真海の、愛と葛藤を描いた群像劇。自堕落な日々を送る三語郎を、恋人の真海は健気に支えるが、想いも虚しくすれ違えばかり。ある日、真海はこつぜん姿を消す。

明野図書館

【映画会】※事前申込制

▼日時 11月15日(日) 午前10時(上映時間130分)

▼場所 視聴覚室

▼定員 10人

▼申込方法 11月15日(日)から明野図書館カウンター又は電話で

【おすすめコーナー】

▼日時 11月4日(水) 午前11時(正午)

▼場所 視聴覚室

▼内容 1つのお手持ちのスマートフォンやタブレット、ノートパソコンから図書館サイトを使う方法、資料検索の仕方などをご案内します。

▼定員 5人(先着順)

▼申込方法 明野図書館カウンター又は電話で ※当日可

イベント・お知らせ



▼テーマ 冬支度

▼内容 11月3日(火)から明野図書館カウンター又は電話で

【図書館サイト説明会】

▼日時 11月4日(水) 午前11時(正午)

【花ざき山】

▼日時 11月2日・9日・16日・30日(月)

【11月の休館日】

▼全館 11月2日・9日・16日・30日(月)

【お問い合わせ】

中央図書館 0296-24-2111

明野図書館 0296-37-6111

関城分館 0296-52-1111

協和分館 0296-57-2511

25115

案内

児童扶養手当の支給

11月11日(水)に9月、10月の児童扶養手当を支給します。個別に通知はしませんので、通帳で確認してください。

下館地区学校開放利用団体調整会議

12月と令和3年1月分の日程調整をします。

25・0212

暮らしの情報 Information 11.1

本庁 0296-24-2111 (代表) 関城支所 0296-37-6111 (代表) 明野支所 0296-52-1111 (代表) 協和支所 0296-57-2511 (代表)

開庁時間 午前8時30分～午後5時15分 ※木曜日は午後7時まで(本庁のみ)

防災無線再応答サービス フリーダイヤル 0120-0296-99

11月は「いばらき働き方改革推進月間」です

県では、多様で柔軟な働き方が可能な労働環境の整備や効率の推進に取り組んでいます。

長時間労働の抑制や年次有給休暇取得の促進などを通じて、仕事と生活の調和(ワーク・ライフ・バランス)の実現を目指しましょう。

029・301・3635

女性検診のお知らせ

- 乳がん・子宮頸がんの集団検診を追加実施します。 期日= 12月24日(木)、25日(金) 場所= 協和保健センター(久地楽) 対象= 令和2年度に乳がん・子宮頸がん検診を受診していない人(医療機関での検診を含む) 持参品= 婦人科検診票(予約者に後日郵送)、自己負担金 費用= 乳がん検診1,000円・子宮頸がん検診1,000円

申込方法

電話又はインターネットで申し込んでください。 ※それぞれの項目で定員になり次第、受付終了 【電話】11月19日(木)、20日(金) 午前9時～午後5時 ☎0570-077-150 【インターネット】11月18日(水) 午後6時～23日(月)



健康増進課(本庁2階) ☎22-0506

糖尿病専門医・内分泌代謝科専門医 県西糖尿病内分泌内科クリニック 診療時間 月 火 水 木 金 土 住所: 筑西市成田678(筑西警察署斜め向かい) 電話: 0296-48-9609

お仕事に関して困っている方やお悩みの方、転職を考えている方などご相談ください! FUJIYOSHI 株式会社 フジヨシ

キッズ脱毛 SHR照射法 お気軽に♪ その都度払いでOKです お試し部分脱毛 1,000(税別) サロン・シエル Tel: 0296-21-0233

DUSKIN. プロのお掃除サービス 確かな技術、安心のサービス 0120-308-998

社会保険料（国民年金保険料）控除証明書が送付されます

日本年金機構から、社会保険料（国民年金保険料）控除証明書が対象者に送付されます。国民年金保険料は、全額が社会保険料控除の対象となります。控除証明書は、年末調整や確定申告の際、保険料を支払った証明として使用してください。

対象者	送付時期
令和2年1月1日から令和2年9月30日までの間に国民年金保険料を納付した人	11月上旬に送付
令和2年10月1日から令和2年12月31日までの間に新たに国民年金保険料を納付した人	令和3年2月上旬に送付

☎ねんきん加入者ダイヤル ☎0570-003-004

【英語リトミック】

子育て支援
母親リフレッシュ企画

イベント

☎029-305-0161

興財団

甲園（公財）いばらき文化振興財団

（金）必着
3年度事業・令和3年1月22日

文化活動事業費助成

県内で美術展や演奏会などの文化活動を行っている、団体又は個人に事業費の一部を助成します。

募集

☎24-9192

個人事業税

第2期分の納付

個人事業税の第2期分の納税通知書を11月中旬に送付します。

11月30日（月）までに納付をお願いします。

お申し込み

☎24-9192

個人事業税の第2期分の納税通知書を11月中旬に送付します。

11月30日（月）までに納付をお願いします。

お申し込み

☎24-9192

個人事業税の第2期分の納税通知書を11月中旬に送付します。

☎090-1034-0117

甲園 NPO 法人地球の保健室 高久

※参加無料

み物 ▼ 申込方法 ☎電話で

定員 ☎各15人 ▼ 持参品 ☎飲み物

対象 ☎①4歳～年長②小学生

場所 ☎アルテリオ練習室

1時30分～②午後2時40分

日時 ☎12月5日（土）①午後

英語教室

英語であそぼ・楽しい

（川澄）▼ 申込方法 ☎電話で

甲園 NPO 法人いちごみ市塚

☎090-4810-9851

場所 ☎Tea Room Jasmine

日時 ☎11月18日（水）午前10

時～11時30分

日時 ☎11月17日（火）午前10

時～正午

日時 ☎11月16日（月）午前10

時～11時30分

日時 ☎11月10日（火）午前10

時～11時

日時 ☎11月11日（水）午前10

時～11時30分

日時 ☎11月11日（水）午前10

時～11時30分

日時 ☎11月16日（月）午前10

時～11時30分

日時 ☎11月17日（火）午前10

時～正午

日時 ☎11月18日（水）午前10

時～11時30分

日時 ☎11月10日（火）午前10

時～11時

日時 ☎11月11日（水）午前10

時～11時30分

小6対象

はじめての塾は

中学準備講座

01 習熟度別クラス分け はじめての人も、英語に自信がある人も

02 中1の2学期の内容までを学習 来年の3月には下記のような文章まで書けるようになります。

03 満足度は95%以上 実際に中学生になった後、準備講座のすごさを実感します！

He doesn't play basketball.

英語と数学の先取り授業！

※欠席した場合、振替授業が可能です。

対象	小学6年生 ※英語が初めてのお子様も英会話を習っていた方もクラス分けをしますので安心です。
科目	英語・数学
受講料	1教科 2,000円/月（教材費込み）
日程	11月～2月（毎週木曜日か土曜日のいずれか選択）
時間	17:45～19:10

小学5～6年生対象 算数が得意な子、苦手な子、大歓迎！

算数道場開講

算数道場 概要

11/28（土） 参加無料

対象：小学5～6年生
集合時間：開始10分前
持ち物：筆記用具
※ノートは塾からプレゼントします。

	開始	終了
小5	14:00	16:30
小6	12:00	14:00

算数が得意な生徒さんへ
「学校の授業が簡単すぎてハリがない！」「もっと発展的な内容にも触れてみたい」という悩みはありませんか？算数道場では、既習事項のより発展的な内容を扱います。初めて触れる問題もあり、より算数の楽しさが増えると思います。この冬、算数をもっと鍛えて、誰にも負けない科目にしてしまおう！

算数が苦手な生徒さんへ
小学校で学習した、速さ・割合・比・図形の考え方は中学生になっても引き続き使います。そして、中学校で数学が苦手になってしまう生徒さんの多くは、この分野が原因となっていることが多いです。小学校での苦手単元を克服し、中学校で更なる飛躍を目指そう！

下館校 筑西市乙924 ☎0296-25-0001
下妻校 下妻市小野町1-66 ☎0296-43-2000
https://www.senami.co.jp

オレンジリボンは、児童虐待防止のシンボルです。

11月は「児童虐待防止推進月間」です

これって **しつけ**? それとも **虐待**?
いくら愛情があっても、大きな声で怒鳴ること・手を出すことは、子どもの脳や心を傷つけ、将来にまで影響を及ぼしかねないことがわかってきています。

こんな悩みをひとりで抱え込んでいませんか？

- ☑しつけがうまくいかなくて、子どもにイライラしてしまう。
- ☑子どもに手をあげてしまいそう。どうしたらいいかわからない。
- ☑つつい大声で怒鳴ってしまう。子どもは泣くけど、自分だって泣きたい。
- ☑ちゃんと育てなければと必死で、子どもにきつくあたってしまう。あとで自分を責める毎日です。

困っていること私たちに話してみませんか？
子育てで、誰かに頼ったり助けを借りたりするのは、ちょっと勇気がいることかもしれません。まずは、私たちに話をしてみませんか。一緒に考えましょう！あなたの助けになるはずですよ。

☎こども家庭総合支援拠点（母子保健課）
☎24-2115（本庁1階）

児童相談所全国共通ダイヤル ☎189（いち・はや・く）通話料無料

女性相談
DV、夫婦関係
離婚の相談など

子どもが夫婦げんかなどの暴言や暴力を見たり聞いたりすることも児童虐待にあたります。

- 女性相談員による相談（要予約）☎24-2613
- DV相談ナビ #8008（はれば）

富田雄貴 保健師
秋山幸江 家庭児童相談員

広域通信制・単位制

翔洋学園高等学校

下館学習センター

☎0296-23-2711

転入学・編入学・学校見学 随時受付中!!

- ☑丁寧な個別指導
- ☑入学相談随時対応
- ☑不登校生もサポート
- ☑入学金なし!!

詳しくはWEBで! 翔洋学園 <https://www.shoyo.ac.jp>

資格取得! 地域医療に貢献する 准看護師

社会人経験者 多数在籍

今後、新しい生活様式が求められる中で、人々の生活に必要な医療・看護・介護・教育等（エッセンシャル・ワーク）の分野で活躍する方々の社会的評価やニーズがさらに高まります。当学院では、幅広い年齢層（20～40代）の生徒が共に学び、地域医療の最前線で活躍しています。

男女共学、社会人歓迎の開かれた学院

真壁医師会准看護学院

筑西市二本成 827-1（下館南中学校そば）☎0296-22-7702

中3 土曜 5科目特訓クラス

入試を見据えた実戦形式の問題演習・解説授業

期間：令和2年度9月12日～令和3年2月27日（全20回）
曜日：土曜日 時間：15:00～19:00
科目：5科目（国・数・英・理・社）
場所：志学教育センター 下館校
費用：77,000円（20回 教材費込み）

入試攻略法のための勉強法へシフトせよ!!

各校舎の詳しい情報は こちらから

志学塾 SHIGAKU 志学高等予備校

一人一人に応える 伝統と実績の進学予備校

受付時間 月～土曜日 15:00～22:30

http://shigaku-tentori.com 検索 今すぐGO!!

●外国人のための漢字教室

▼日時 11月8日(日) 毎月第2、第4日曜日 午前10時～11時30分まで ▼場所 IIアルテリオ研修室 ▼対象 II市内在住又は近隣の外国人 ▼持参品 II筆記用具 ▼費用 II無料(テキスト代220円実費) ▼申込方法 II11月8日(日) 午前10時～10時30分まで(開講後も随時受付)

●家庭で出来る指圧体験

▼日時 11月4日・12月2日(水) 午後1時30分～3時30分 ▼場所 II県西生涯学習センター(野殿) ▼定員 II20人(先着順) ▼申込方法 II事前に電話で予約 ※参加無料
申園 家庭で出来る指圧の会事務局 鳥生
☎080・1090・5748

●防火教室

電気火災実験・暗煙脱出体験・消火器体験・危険物火災実験などを行います。どなたでも参加できます。
▼日時 11月7日(土) 午前9時30分～11時30分 ▼場所 II筑波山麓ウオーキング

西広域消防本部(直井) ▼申込方法 II電話で ※参加無料
申園 筑西広域防火管理協議会事務局
☎24・4589

●筑西イングリッシュアイランド テーブルトーク

▼日時 11月7日・14日・21日・28日(土) 午前10時～11時30分 ▼場所 IIアルテリオ会議室ほか ▼参加費 II一般1回300円 ※初回見学無料、学生無料
申園 筑西イングリッシュアイランド 篠崎
☎090・4072・8337

●ウォーキング・ハイキング

11月8日(日) 鮭の遡上ウォーキング
▼集合 II下館庁舎駐車場 午前9時30分 ※参加無料
11月22日(日) ホームロードウォーク
▼集合 II関城体育館前(藤ヶ谷) 午前8時 ▼参加費 II300円 ※10月の筑波山麓ウォークが雨天の場合に開催
11月第1・第3木曜日 転倒膝腰痛予防のダウントレッキング教室
▼時間 II午前10時～正午 ▼集合 IIペアーノ ※参加無料
11月毎週月・金曜日 筋力アップ

健康運動教室
▼時間 II午後1時30分～ ▼場所 II月曜日…関城支所/金曜日…ペアーノ ※参加無料
いづれも:
▼申込方法 II電話で
申園 市ウォーキングクラブ連合会 鳥生
☎080・1090・5748

●筑波山麓ウォーキングとみかん狩り

▼日時 11月30日(月) 集合: 午前9時30分、解散: 午後2時30分 ▼場所 IIつくし湖駐車場(桜川市) ▼定員 II50人 ▼持参品 II昼食、飲み物、雨具、タオル、杖(ある人)、ビニール袋 ※マスク着用 ▼費用 II400円(みかん園入園料)
▼申込方法 II11月20日(金) までに電話で
申園 はつらつ百人委員会 阿部
☎28・3294

●筑波山麓ハイキングとみかん狩り

▼日時 12月4日(金) 集合: 9時50分、解散: 午後2時30分 ▼場所 IIつくし湖駐車場(桜川市) ▼費用 II400円(みかん園入園料) ▼持参品 II昼食、飲み物、タオル、歩きやすい服装など

相談

●特別な支援を要する子を持つ親の会

育児やお子さんの発達の悩みなどを話し合います。
▼日時 11月18日(水) 午前10時～正午 ▼場所 IIアルテリオ和室 ▼申込方法 II電話で
申園 NPO法人いちなごみ直井
☎070・2666・7419

●家庭教育セミナー

「忙しくても見逃せない子育てのポイント」
▼日時 11月17日(火) 午前10時～11時30分 ▼場所 IIアルテリオ和室 ▼定員 II20人 ▼申込方法 II電話で ※受講料無料
申園 (公社) スコーレ家庭教育推進協会 飯泉
☎080・5032・0305

●親子で学び、楽しく遊べる子育てイベント

①親子でからだを動かそう!
▼日時 11月18日(水) 午前10時～正午 ▼場所 II協和多目的研修センター(久地楽) ▼定員 II20組 ▼申込方法 II11月15日(日) までに電話で
②親子レクリエーション「楽しく体を動かそう」
▼日時 11月18日(水) 午前10時～正午 ▼場所 IIアルテリオ集会室 ▼定員 II30組 ▼申込方法 II11月12日(木) までに電話で

③親子工作学習「クリスマス飾りを作る」

スマートフォン講座【全4回】

▶日時=12月2日・9日・16日(水)、3日(木) 午前9時30分～11時30分 ▶場所=ペアーノ ▶対象=市内在住又は在勤者 ▶定員=15人 ▶持参品=お使いのスマートフォン ▶申込方法=11月14日(土) までに、ペアーノに来館又は電話で ※費用無料
申園 ペアーノ ☎37-7803

みそづくり講座【2部制】

▶日時=12月5日(土) 午前の部: 午前9時30分～、午後の部: 午後1時30分～ ▶場所=関本公民館(関本上) ▶対象=市内在住又は在勤者 ▶定員=午前の部、午後の部いずれも30人 ▶持参品=筆記用具、エプロン、三角巾、米1合 ▶費用=4,500円(材料費)
▶申込方法=11月8日(日) までに関本公民館に来館又は電話
申園 関本公民館 ☎37-6626

初心者のおそば打ち講座(後期)【全3回】

▶日時=12月6日・13日・20日(日) 午前9時～11時 ▶場所=関本公民館(関本上) ▶定員=5人(応募多数の場合抽選) ▶対象=市内在住又は在勤者 ▶費用=2,300円程度(粉代) ▶申込方法=11月14日(土) までに黒子公民館(ペアーノ) に来館又は電話で
申園 黒子公民館 ☎37-6809

年末年始の特別なひとときに…
和洋中三段重 おせち
豪華特製 ¥35,000
[4~5名様盛] ¥22,000
[2~3名様盛] ¥17,000
[ピアノ生演奏付] クリスマスディナー 12月23・24・25日
忘新年会プラン ご予約承り中!!
ダイヤモンドホール TEL 0296-28-8511

お届け・お持ち帰り オードブル
【クリスマス限定】 12/23~25
地鶏ローストチキンを秘伝のタレで
【カウントダウン限定】 12/29~31
北京ダック、ローストビーフ、他人気メニュー12種
茨城県筑西市玉戸1053-4 mail info@s-diamondhall.co.jp

第17回健康講座 「糖尿病と高血圧 血圧管理って本当に重要?」
11月20日(金)11:00~
自治医科大学内分分泌代謝科 医師 浅川智香子先生
参加費1,000円 ヘルシープレートランチ付
第18回12月18日(金)

国内初! 自動飛行 農業散布ドローン 新登場!
初めての方でも安心! どの農家にも 田植え機やトラクターが有る様に 一農家に一台
M4E 5リットル高性能・低価格モデル 680,000円(税別)
高性能 高感度GPS搭載
簡単 難しい操作は不要!
安心 操作講習会 完備
株式会社フリーダムコーポレーション 茨城県筑西市市川1249-11ハーマニス21 販売代理店 TEL.0296-54-5548
いつでもお気軽にご連絡下さい! ご要望の場所にてデモ飛行を行います!

ごみ処理に困ったら 粗大ごみ 遺品整理 訳ありごみ
電気製品・集積所へ出せないごみ・建て替え・リフォーム時・引っ越しなど...
「有つくば環境サービス」
一般廃棄物処理業許可茨西市第20号、産業廃棄物処理業許可茨城県第45834号
環境事業部 筑西市直井1060
お気軽に問い合わせください ☎0296-22-2626

新車強化中!!
リース 1万円~ (月々) ローン
①均等払い型 ②残価設定型 ③月々変動型
新車・特選中古車販売・整備 安心のトータルシステム 損保ジャパン日本興亜株式会社 代理店
有限会社 小島商会 TEL 0296-37-6151

あなたのお家の 屋根や外壁は大丈夫ですか?
お見積無料
屋根 外壁 塗装専門店
(株) 齊藤塗装工業
〒300-4541 筑西市松原1997-3
TEL 0296-52-1128

●女性の人権ホットライン

女性に対するパートナーからの暴力やストーーカーなどの人権侵害について、人権擁護委員・法務局職員が電話で相談に応じます。

▼日時 11月12日(木) 18日(水) 午前8時30分～午後7時まで (土曜・日曜日は午前10時～午後5時まで) ※秘密厳守
 【全国共通ナビダイヤル】
 ☎0570・070・810
 水戸地方司法局人権擁護課
 ☎029・227・9919

●オレンジカフェ
「きーさんち」

介護に関して困りの人は、一人で悩まず、相談してください。

▼日時 11月12日・26日(木) 午後1時～3時 ▼場所 11月12日 オレンジカフェきーさんち(中上野)
 ▼内容 11月12日(木) 手作り品
 ▼費用 300円 ※申込不要
 園きーさんち 間庭
 ☎090・3138・6445

●認知症カフェ「笑福」

認知症ケア上級専門士・看護師による講話や心配事の相談などをを行います。

▼日時 11月15日(日) 午前10時～正午 ▼場所 11月15日(日) 事務所 介護事業所「笑福」(細田) ▼内容 11月15日(日) 講話「認知症の人の役割と参加」②健康リズム体操&脳活性化レクリエーション ※申込不要(送迎は要相談)
 園笑福 加賀谷 ☎48・8141

●婚活相談会

▼日時 11月22日(日) 午後1時～4時 ▼場所 11月22日(日) 結城市立公民館(結城市役所隣) ▼対象 11月22日(日) 独身成人男女とその家族 ▼申込方法 11月1日(日)～15日(日) 午前9時～午後8時まで
 に電話で ※申込み後、資料を郵送します。費用無料。
 申問 いばらきマリッジサポート
 11月22日(日) 12時～1時
 ☎090・4623・1221

●お詫びと訂正

広報ピープル10月1日号でお知らせした「予防接種の費用を一部助成しています」の助成額について誤りがありました。次の通り、訂正します。
 【助成額】
 (誤) 2000円(1回のみ)
 (正) 1回につき2000円
 園健康増進課(本庁2階)
 ☎22・0506

先着順
定員 20人
参加無料

育児や介護の合間時間を自分で調整！自宅でお仕事
筑西市テレワーク啓発セミナーに参加してみませんか

テレワークに対する疑問や不安に対して、現役テレワーカーの体験談や実際に利用するシステムのデモを通して、理解を深めることのできるセミナーです。事情により会社勤務できない人や移住に伴う転職に不安がある人に、時間や場所を選ばないテレワークでの働き方をご紹介します。

【日時】
 第1回 11月13日(金) 午後1時30分～3時30分
 第2回 11月28日(土) 午前10時～正午
 第3回 12月19日(土) 午前10時～正午
 【場所】
 Web会議(インターネット会議)
 ※オンライン開催のためPCなどの機器及びインターネット環境を用意してください。参加手順は申込後に通知します。
 【対象】
 市内在住、筑西市出身者又は市内への移住を検討している人

申込方法

必要事項を記入し、電話又はメールで連絡してください。

必要事項
 ①参加希望日 ②住所 ③氏名
 ④電話番号 ⑤メールアドレス

申問 企画課(本庁4階) ☎24-2197
 メール: kikaku@city.chikusei.lg.jp



★以外は「たまり場・たろう」で開催
 【ふ・ふ・ふの購買部】
 ▼日時 11月9日(月) 午後1時～4時
 ▼日時 11月29日(日) 午後1時30分～3時30分
 ▼場所 11月9日(月) 総合福祉センター(小林) ※新型コロナウイルス感染症拡大防止のため、参加人数を制限しています。
 園たまり場・たろう 小松崎
 ☎090・1797・3045

【歌声・ピーチひろば】
 ▼日時 11月14日(土) 午後2時～3時
 ▼場所 11月14日(土) 関本公民館和室
 ▼内容 11月14日(土) 『ぴよんぴよんぱんのかばんです』、『だいたすきっていいわ』(絵本)、『さるかにがっせん』、『あんもちみっこ』(紙芝居)
 園夢のつばき小川 ☎37・3729

【歌声・ピーチひろば】
 ▼日時 12月2日(水) 午前10時～正午
 ▼場所 12月2日(水) シルバー人材センター多目的ホール(二木成)
 ▼持参品 飲み物(参加費200円) ※80歳以上無料
 申問 NPO法人地球の保健室 高久
 ☎090・1034・0117

館最中
 甘さを抑えて小豆の味を十分に引き出した餡の中にもちが入っております。北海道十勝産のひと粒ひと粒厳選された小豆と最中の皮の香ばしさが口の中で広がります。 ちょっとお得な「最中回数券」9月9日販売開始
 館最中本舗 下館駅前通り 8:30-18:00 筑西市丙 202-13
 湖月庵 Tel 0296-22-2513 (大塚定休)

篠崎 畳
 創業明治43年
 ちから 畳の力!!
 弾力性 保温・断熱性 湿度調節 芳香性 空気浄化 吸音性
 Shibasaki Tatami Shop ☎0296-52-0095 筑西市 篠崎畳店

内科・外科・胃腸科・皮膚・泌尿器科
医療法人宮田医院
 〒308-0031 (筑西市丙 59) ☎22-2440
 在宅訪問医療・訪問看護 (24時間体制)
 休日・夜間を問わず、急患受付致します。

“ず〜っと笑顔”で安心できる、やすらぎの暮らし
 SEKISHO SEKISHO GROUP
 まごころの杜
 ご見学など、お気軽にお問い合わせください
 筑西市西方1667 ☎0296-28-8556

プレミアム商品券 使用済み 学生服 学校用品 取扱店
新年度 学生服 ご予約受付中!
 不要な布団の引取りに伺います
 打ち直し 丸洗い
 寝具販売 カーテン レンタル布団
 挨拶贈答品 学校用品
 参考処分費 布団1枚500円(税込)
 ホーム寝装杉山 ☎0296-24-4653 筑西市西方1790-28 月～土 9:00～18:30 定休日 日/祝

想像から創造へ。
 Green Amenity for the future
富山コンクリート工業株式会社
 TOMIYAMA CONCRETE INDUSTRY CO., LTD.
 本社 茨城営業所
 〒308-0052 茨城県筑西市菅谷 1624
 TEL 0296-24-4567

リサイクルで筑西市に貢献する
 道路舗装工事 一般土木工事 解体工事 建築工事
 ・がれき類等建設系リサイクル
 ・アスファルト合材及び再生路盤材等の製造販売
 ・各種建設重機リース
 関東道路株式会社 〒308-0855 筑西市下川島635
 TEL.0296-34-1211 FAX.0296-34-1212
 URL http://www.kanto-doro.co.jp

仲人おばさん紹介
 体験入会3か月 男性 10,000円 女性 5,000円
 24時間お相手検索登録費用 別途10,000円
 お見合い後交際に入った場合は正式入会に進みます。
結婚相談室チャペル
 真剣に結婚を考えている方はご相談ください。全力でお手伝いいたします。この道21年、仲人の達人です！
 完全予約制…今すぐお電話ください ☎0280-30-7070
 〒306-0011 茨城県古河市東 3-5-13 旧イトーヨーカドー南側

112ch コミュニティチャンネル LIFEチャンネル
 生活安全情報
 9月1日リニューアル!
 気象情報、安全・安心に関する情報をタイムリーに発信中!
 画面が大きくなって見やすくなりました! カメラも順次増設中!
 筑西ケーブルテレビ ☎0120-09-1811

無料法律相談会開催

日時：11月29日(日) 9:00~17:00
場所：弁護士法人萩原総合法律事務所

完全予約制 初回の方限定とさせていただきます。事情によりお断りさせていただくこともございます。

☎ 0296-48-8875

✉ 弊所ホームページからもお問い合わせいただけます。

弁護士法人
萩原総合法律事務所
茨城県弁護士会所属弁護士
萩原 慎二/平久 真/藤井 宏治/風見 美瑠
〒310-0828 茨城県水戸市水戸駅南口徒歩1分

一生お金で苦労しない子に育てる

～生活にかかるお金について親子で学ぼう～

こんな方にオススメです!!

- ・子供にお金の大切さを学ばせたい。
- ・お小遣いをどのようにあげればいいのか?
- ・子供にお金で苦労してほしくない。

選べる2つのセミナー体制

- ・コロナ対策のうえの対面セミナー 先着7名
- ・オンラインでのセミナーも受付中(日時は応相談)

お申込みはこちら

TEL 0296-47-6465 日:11月29日(日)
LINE @895ukwtd 時:10:00~11:30
HP www.kakei-marugoto.com 会場:スピカビル地下1階会議室
株式会社家計まるごと相談室

「あなた」と「お金」のFPくらしの相談会

FP(ファイナンシャル・プランナー)がお金に関する個別相談にお答えします。

▶日時=毎月第2土曜日 午後1時~4時(相談時間50分)
▶場所=アルテリア
▶内容=資産運用の留意点、老後や年金の不安など
▶申込み=平日午前10時~午後4時
※相談無料、要予約
申込日本FP協会茨城支部 ☎029-302-5320

ワークステーション 詳しくはホームページをご覧ください

仕事駅ちくせい

ご利用ください

筑西市就労支援・企業情報発信サイト

青少年なんでも相談

専門の相談員が電話相談・面接相談に応じます。まずはお電話ください。

▶日時=毎週月・水・金曜日 午後1時~5時(祝日除く)
▶場所=市青少年センター(本庁3階)
☎青少年センター ☎24-6081(直通)



噂のドローン教習所、つくばに誕生

免許でキラリグループ https://menkira.jp

ケンセー 茨城県西自動車学校 筑西市船五286 ☎0296-37-6012

カミツク 上筑波自動車学校 つくば市寺具1268-2 ☎029-869-0931

合宿免許等のご用命は 免キラつくばベース つくば市天久保3丁目 19-9Hi Valley2-103 ☎0120-15-4649

不登校・ひきこもりの解決に向けて

お子さんの問題行動(不登校・ひきこもり・家庭内暴力など)で苦しんでいる当事者及び保護者のための相談会を開催します。

▶日時=11月18日(水) 午後1時30分~5時
▶場所=アルテリア研修室
▶資料代=300円(会員無料)
☎アイネット 浅沼 ☎22-2441

交通事故相談所

※無料、要予約

交通事故の損害賠償や示談の進め方などでお困りのことがありましたら、ご相談ください。電話での弁護士相談も行っています。

▶時間=午前9時~正午、午後1時~4時45分 ※開所日についてはお問い合わせください。
▶場所=県西地方交通事故相談所(筑西合同庁舎内、二木成)
☎県西地方交通事故相談所 ☎24-9112

こころの健康相談

*要予約 *秘密厳守 *無料

相談日時	相談会場	予約先
11月11日(水) 午後2時~3時30分	協和保健センター	健康増進課 ☎22-0506

若者の「働きたい」を応援します!

*厚生労働省委託事業 *無料・前日までに予約

課題克服のためのセミナーや、面接練習、履歴書添削などを行います。ビデオ通話相談も始めました。お気軽にご相談ください。

▶日時=毎週火~土曜日 午前10時~午後5時
▶場所=いばらき県西若者サポートステーション(西方)
▶対象=就職で悩んでいる15~49歳の若者又は保護者・関係者
[毎週火曜日(午後1時~4時)にハローワークで出張相談会開催中]
☎県西若者サポートステーション ☎54-6012

隈研吾建築模型展開催中

(12月末まで)

廣澤美術館 入場無料 水曜休館 開館時間 10:00~16:30

歴史に残る車両が勢揃い

見学無料

ザ・ヒロサワ・シティ レールパーク

法律相談(社協)

*要予約 *秘密厳守 *無料

相談日時	相談会場	相談員
11月20日(金) 午前10時~正午	明野いきがいセンター(新井新田)	弁護士

予 約 11月6日(金) 午前9時から、社会福祉協議会(☎22-5191)で電話受付開始(市内在住の人・定員5人、受付順)

生活の困りごと相談(市)

*秘密厳守 *無料

相談日時	相談会場	相談員	申込み	問い合わせ
11月26日(木) 午前10時~正午	本庁1階 東側相談室	人権擁護委員(法務大臣委嘱) 行政相談委員(総務大臣委嘱)	事前申込不要(来訪順受付)	人権推進課 ☎24-2102 広報広聴課 ☎24-2172

オープンコンペのお知らせ

11/12(木) 茨城新聞社杯	セルフ	11,230円
11/26(木) 秋の味覚杯	セルフ	10,230円

通常プレー料金(セルフ) 平日 8,380円 土日祝 14,670円

5,460円(昼食なし)

ゴルフ場レストランは一般の方でもご利用いただけます

TEL.0296(20)1111 (担当) 野手、廣瀬

オープンコンペのお知らせ

11/7(土) 筑波チャレンジカップ	参加費用:お一人様 1,500円(税別)
11/15(日) 月例オープン大会	
11/28(土) 隠しホール大会	

本州最大級72ホール サービスポイント2倍 毎月第2木曜 レディースポイント2倍 毎月第3火曜

日本パークゴルフ協会公認コース

下館パークゴルフ場 TEL.0296(22)4189 (担当) 福澤、鈴木、鴻田

つくばね法律事務所

〒304-0801 下館市大園木2839-1大建ビル2階
電話受付時間:平日9時~18時 定休日:土日・祝日
TEL:0296-30-5600
tsukubane-law.com

茨城県弁護士会所属:門井 節夫、関 健太郎、高中学、飯塚 夏樹

相続個別相談会

意外なモノが 相続財産に...!?

経歴豊かな税理士、ファイナンシャルプランナーが、親身にアドバイスいたします。

日程 随時開催
予約 お電話又はFAXにてご予約下さい
場所 坂入税理士事務所 筑西市横倉229-5
アドバイザー 税理士 坂入 賢樹

初回のみ 60分 相談無料

TEL:0296(22)4155 FAX:0296(25)1136

見学随時受付中

幼保連携型認定こども園 ヒロサワ・シティこども園 TEL.0296-47-8111 担当:細谷

つくば歯科衛生専門学校は つくば歯科福祉専門学校に校名変更します

歯科衛生士科 国家試験合格率100% 就職率100% 体験入学参加で受験料半額

保育士科 個別見学受付中 令和2年4月募集開始 令和3年4月授業開始(2年制)

体験入学・説明会同日開催 11/7(土) 11/28(土)

つくば歯科福祉専門学校 TEL.0296-23-1220 担当:川村

高橋博之 公認会計士事務所

お気軽にお問い合わせください

法人税 所得税 相続税 贈与税 会社設立

TEL 0296-24-1880 筑西市二木成 1291 営業日 平日午前8:30~午後5:30

お気軽にご相談ください

相続手続 測量 不動産・会社登記

堀江 潔 事務所 司法書士 行政書士 土地家屋調査士 筑西市西136-6 (筑西しもだて合同庁舎北隣) 土曜日(午前中)も営業しております

TEL 0296-24-0234

自然・健康・文化の郷(まち) ザ・ヒロサワ・シティ 筑西市茂田 TEL.0296-21-1234



入学祝品を贈呈します



お子さんの健やかな成長を願い、保護者の負担を軽減するため、令和3年度に小中学校に入学する筑西市在住の児童・生徒全員に入学祝品を贈呈します。

新小学1年生



- | | | |
|----------------|------------|----------------|
| 1. ランドセル | 11. 赤青えんぴつ | 21. ねんどベラ |
| 2. こくごノート | 12. 消しゴム | 22. たんけんバック |
| 3. さんすうノート | 13. クレヨン | 23. かさ (黄色2本) |
| 4. じゆうちょう | 14. クーピー | 24. 水筒 (0.5 ℓ) |
| 5. れんらくちょう | 15. 定規 | 25. 連絡袋 |
| 6. フェルトペン (中字) | 16. はさみ | 26. お箸セット |
| 7. フェルトペン (太字) | 17. 下敷き | 27. 防災ずきん |
| 8. もちかたえんぴつ | 18. 油ねんど | 28. 防災ずきんカバー |
| 9. ネームペン | 19. 工作マット | 29. お道具袋 |
| 10. のり | 20. ねんどケース | 30. クールタオル |

新中学1年生



1. アルトリコーダー
2. ポスターカラー プライムセット
3. 英語ノート
4. 大学ノート
5. 英和辞典
6. 水筒 (0.5 ℓ)
7. 防犯ブザー
8. ヘルメット
9. クールタオル

贈呈時期

新小学1年生：各小学校入学説明会時 (令和3年1月下旬～2月中旬)
※市内に住民票があり、市外の小学校へ入学予定の人は、学務課でお渡しします。
新中学1年生：各中学校入学式時 (令和3年4月上旬)

問 学務課 (本庁3階) ☎ 22-0181