

筑西ふるさと大使	2
行政ニュース	5
まちのわだい	11
スポーツ特集	14
暮らしの情報	19

People 7.1 2012



筑西市発信型映画
「またいつか夏に。」凱旋上映会

筑西市を舞台にした心温まるストーリーに約 1,500 人が感動

6月9日、明野公民館大ホール（イル・ブリランテ）で、筑西市を舞台にした地域発信型映画「またいつか夏に。」の凱旋上映会が開かれました。

沖縄国際映画祭でも高い評価を得た本作の上映のほか、出演者と監督による舞台挨拶やお笑いライブなども行われ、会場に詰めかけた約 1,500 人の来場者は楽しいひとときを過ごしました。



童謡歌手

筑西市の魅力为全国へ発信

「坂入姉妹」に筑西ふるさと大使を委嘱

6月3日、筑西市の知名度アップや本市固有の魅力や良さを広く全国に紹介していただく「筑西ふるさと大使」を、本市出身の童謡歌手「坂入姉妹」に委嘱しました。

市生涯学習センター「ペアーノ」で行われた委嘱記念コンサートでは、詰めかけた約350人の来場者を魅了する歌声を披露しました。

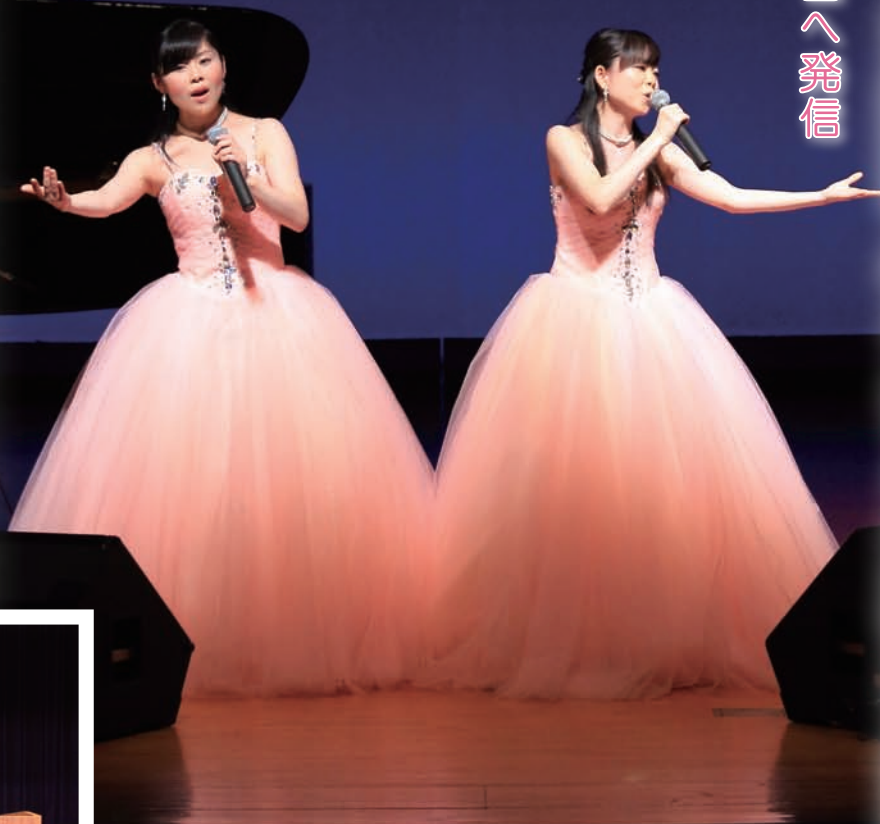

童謡歌手「坂入姉妹」は、姉・坂入恵美（さかいりめぐみ）さん、妹・真紀（まき）さんによる姉妹デュオです。ともに同関城町舟生生まれで、関城町立西小学校、関城中学校卒業後、東京音楽大学付属高校、東京音楽大学声楽科卒業。

在学中から、全日本学生音楽コンクール、全国童謡歌唱コンクールなど数々のコンクールで受賞し、全国各地のコンサートホール、保育園、幼稚園、小中学校、ホテル、豪華客船、イベントなどで、子どもから高齢者まで幅広い年代を対象に「童謡コンサート」を行う他、教科書などの教材レコーディング、学習雑誌、教科書副読本への執筆、TVテーマソングやラジオ、CM、映画テーマソングのレコーディングなど幅広く活躍されています。

CD付き著書『童謡で、あの日にかえりたい。』は由紀さおり、安田祥子姉妹の推薦書。今後の活動に期待が寄せられているお二人です。



吉澤市長から委嘱書が交付されました。

記念コンサートでは、「ふるさと」、「夏の思い出」、茨城県出身の作詞家・野口雨情の作品より「しゃぼん玉」「七つの子」、手話「夕焼け小焼け」などの名曲が、作品に隠された秘話とともに披露されました。また、『となりのトトロ』より「さんぽ」などのアニメソング、「翼をください」や「みかんの花咲く丘」など東日本大震災からの復興への祈りが込められた名曲も歌われ、大きな反響を呼びました。



関東最大級
45ホール

オープンコンペのお知らせ 参加費用 お一人様 ¥1,500(税込)

- 7/7 (土) 筑波チャレンジカップ
- 7/15 (日) 月例オープン大会
- 7/28 (土) 隠しホール大会

下館パークゴルフ場 国際パークゴルフ協会公認コース 筑西市茂田ザ・ヒロサワ・シティ フォー・フォイパーク TEL.0296(22)4189



就職氷河期に、求人が10倍
歯科医師のハートフルナース：歯科衛生士

体験入学 学生募集
7/8 7/21 8/4

高い国家試験合格率
就職率100%の実績校
ホームヘルパー
2級資格取得
学校見学
受験相談
も受付中
独自の奨学金制度
があります
無料スクールバス
が運行します(下館駅より)

つくば歯科衛生専門学校
筑西市茂田ザ・ヒロサワ・シティ TEL 0296(23)1220

PART 1

第2次地域福祉計画を策定しました。

複雑多様化する福祉ニーズに的確に対応するため、「筑西市第2次地域福祉計画」を策定しました。今月から3回にわたり、その概要を紹介します。

地域福祉計画とは？

高齢者や障害者といった対象ごとの「福祉」ではなく、自分たちの住んでいる「地域」で、ともに支え合い、助け合う意識をもち、誰もがその人らしい生活を送れるような仕組みを創るという、新たな「福祉」の考え方です。

「第2次地域福祉計画」では、市民一人ひとりがしあわせに暮らしていくために、行政サービスだけではなく、市民による支え合いなどが一体となって暮らしやすい地域づくりを進めようとするものです。

なぜ策定(改訂)したの？

地域福祉計画は、平成19年3月に策定されて以来、5年が経過しました。地域福祉を取り巻く環境は、少子高齢化社会の到来や核家族化による家庭環境の

変化に伴い、大きく変化してきています。

このような状況の変化への対応を図る必要性から国・県でも見直しが行われ、市でも平成28年度を目標年度として現計画の見直しを行いました。

筑西市の目指す姿は？

筑西市は、「〜みんなで創る『福祉の邦・筑西』」（支え合い助け合い、そして笑顔で！）」を基本理念とし、市民の様々な生活課題・生活要望に対応できる行政・民間の仕組みを、市民が「地域」を基盤として主体的・積極的に創っていくことを目指します。



理念実現のための3つの目

- 支え合い・助け合いのあるまちづくり
- 使いやすい福祉サービスのあるまちづくり
- 安全・安心なまちづくり

この3つの目標を実現するために、50の具体的取組が設定されています。計画書の全文は、市ホームページ又は社会福祉課で閲覧できます。

今回は、筑西市の地域福祉を取り巻く現状について紹介します。

問い合わせ

社会福祉課

内線264

強調月間

社会を明るくする運動

犯罪や非行のない安全で安心な暮らしはすべての人の望みです。

今年で62回目を迎える「社会を明るくする運動」は、すべての国民が犯罪や非行の防止と罪を犯した人たちの更生について理解を深め、それぞれの立場で力を合わせ、犯罪のない地域を築こうとする全国的な運動です。

7月1日から強調月間がスタートし、市推進委員会では下館駅前をはじめ、各地区でキャンペーンを展開します。

市民のみなさんの地域に対する思いと積極的な参加が、「犯罪や非行を防止し、立ち直りを支える地域のチカラ」となります。



▲保護司会筑西分区のみなさんが、吉澤市長に法務大臣のメッセージを伝達しました。

完全セルフデーのご案内(まわり放題)

7月/ 6(金)・9(月)・13(金)
17(火)・20(金)・23(月)
27(金)・30(月)・31(火)

※ コンペ等のご予約により、通常営業となる場合がございます。

プレー料金 5,200円 (まわり放題・屋食なし)

★現金による前払い ★ロッカー使用可 ★お食事持ち込み可

★割引券の使用はご遠慮下さい ★クラブハウス施設利用不可

7月5日(木) さわやか杯セルフ 10,000円

7月16日(月) 海の日杯セルフ 13,000円

料金には、朝食代(バイキング形式)・昼食代・税金・パーティー費・参加費を含みます。
※ご参加は1名様から申し込み可。 ※18ストロークプレー・新バリア方式。
※キャディ付は4名様1組10,000円でご用意いたします。



(関連施設)

下館パークゴルフ場、
広沢農園・貸農園、広沢学園、
下館オフロードコース、
マウンテンバイクフロードコース

下館ゴルフ倶楽部

(公社) 日本パブリック
ゴルフ協会加盟コース筑西市茂田ザ・ヒロサワ・シティ
TEL.0296(20)1111

✳️瑞宝小綬章

元公立高校長

北島 瑞男さん
(70歳・中根)

昭和39年大学卒業後、静岡県清水東高校に赴任、昭和45年から茨城県立境高校、竹園高校、下館一高等を歴任し、水戸二高で退職するまでたくさんの生徒を見続けました。「名誉ある章をいただき、たいへんありがたく思います。家族や先輩、同僚、そして地域のみなさんのおかげと感謝しています」。



✳️旭日中綬章

元筑西市長

富山 省三さん
(73歳・菅谷)

昭和58年から茨城県議会議員3期、平成8年11月から平成17年3月まで下館市長として3期、平成17年3月初代筑西市長として1期務められました。「誠に光栄に思います。これまで多くの市民のみなさんにお世話になってきましたので、市民のみなさまの代わりにいただいたようなものです。たいへんうれしく思います」。



✳️旭日双光章

元筑西市消防団長

斉藤 喜雄さん
(70歳・村田)

昭和41年4月、旧明野町消防団に入団。平成17年明野町消防団長、平成22年筑西市消防団長として消防団の指揮統率をされました。「昭和61年小貝川決壊の時に負傷者をひとりも出さなかったことが印象に残っています。受章は自分1人ではなく、家族や消防団員、地域のみなさんのおかげとと思います。ありがとうございました」。



✳️旭日双光章

元茨城県議会議員

加倉井 昭喜さん
(70歳・松原)

昭和61年旧明野町長1期、平成11年1月から茨城県議会議員を3期務められました。「有力企業の地元誘致や河川の溢水防止の確立、市内県立高校の活性化などの課題に、地域住民のみなさんがスクラムを組んで取り組んだ成果が評価されたものと思います。みなさんの代表でいただいたもので、たいへん感謝しています」。



✳️藍綬褒章

元国勢調査員

瀬畑 恒雄さん
(80歳・嘉家佐和)

昭和35年10月任命以来、通算11回50年の長きにわたり国勢調査員、また農林業センサス調査員として統計調査に従事されました。「特別なことでなく、はずかしい気持ちですが、地域のみなさんに信頼されて、また協力をもらいながら50年やってこられました。たいへんありがとうございます」。



✳️瑞宝単光章

細谷高等専修学校長

細谷 貢さん
(75歳・乙)

茨城県専修学校各種学校連合会の副会長として20年、組織の発展に貢献しました。現在は細谷高等専修学校長として「子どもたちに夢を与えて社会に出てほしい」を理念に毎年生徒を輩出しています。「このたびはたいへんな章をいただき感無量です。これからもおごらずに地域に貢献してまいります」。



春の叙勲・褒章

平成24年春の叙勲が発表され、本市からは、旭日中綬章に1人、瑞宝小綬章に2人、旭日双光章に2人、瑞宝単光章に2人、藍綬褒章に1人が選ばれました。受章されたみなさんをご紹介します。

✳️瑞宝単光章

元農林水産技官

大吉 義一さん
(72歳・藤ヶ谷)

昭和35年以来、家畜改良センターで農林水産技官として、産肉能力検定・系統造成等の業務を40年間担当されました。「このような名誉ある章をいただき大変光栄に思います。これも上司や先輩、同僚、後輩、そして家族に支えられて業務に専念できたおかげと心から感謝しています。このたびは誠にありがとうございました」。



✳️瑞宝小綬章

元神経科下館病院長

新井 平正さんが受章されています。
(87歳・野殿)

ITF Women's Circuit

セキショウ 国際女子オープンテニストーナメント 2012

会場 筑波北部公園テニスコート

イメージキャラクター「セッキン」くん

主催 開彰商事株式会社
公認 国際テニス連盟 (ITF)
日本テニス協会 (JTA)

期 8/26(日) ~ 9/2(日)

ダブルス決勝 9/1(土)
シングルス決勝 9/2(日)

お問い合わせ
大会期間前/開彰商事株式会社大会準備室 TEL.029-860-5151
大会期間中/セキショウチャレンジオープン大会本部 TEL.029-877-3111

<http://www.sekisho.co.jp/>

土地建物登記 会社登録
各種許可申請 測量全般
債務整理手続 相続手続

財産管理のパートナー

司法書士 行政書士 土地家屋調査士

堀江潔事務所

筑西しもだて合同庁舎北隣 (筑西市丙 136-6)
Tel 0296-24-0234
土曜日(午前中)も営業しております。
お気軽にご相談ください。

富山さん、齋藤さんを名誉市民に推戴

6月6日、第2回定例市議会で「筑西市名誉市民の称号を贈ることについて」の議案が可決され、富山省三前筑西市市長と故・齋藤和夫元関城町長に筑西市名誉市民の称号と名誉市民章が贈られることになりました。

富山さんは、1市3町の合併に際し、筑西市誕生に多大な貢献をされました。また、今年の春の叙勲において旭日中綬章を受章されました。

齋藤さんは、1市3町の合併に際し、多大な貢献をされ、合併後は筑西市特別参与として筑西市の礎を築くためご尽力されました。なお、平成17年秋の叙勲において旭日中綬章を受章されています。

「誠にありがとうございました。これからも、微力ながら市民の皆様とともに筑西市の発展に尽力してまいります」と話す富山さんは、日々ボランティア活動に取り組んでいます。

「大変名誉なことと、家族としてうれしく思います。市民の皆様から感謝しています」と齋藤さんのご家族からコメントを頂きました。

略歴

- ・昭和54年11月から関城町長（7期）
- ・平成9年6月茨城県町村会会長
- ・平成13年7月全国町村会副会長
- ・平成4年厚生大臣表彰
- ・平成8年、12年、16年、17年全国町村会会長表彰
- ・平成17年11月旭日中綬章受章
- ・平成23年3月20日逝去



(故) 齋藤和夫さん

略歴

- ・昭和58年1月から茨城県議会議員（3期）
- ・平成8年11月から下館市長（3期）
- ・平成17年4月から筑西市市長（1期）
- ・平成8年11月下館地区、平成17年3月筑西地区防犯協会会長
- ・平成5年10月全国防犯連絡協議会栄誉金賞受賞
- ・平成21年国土交通大臣表彰
- ・平成24年4月旭日中綬章受章



富山省三さん

小貝川の氾濫を想定し 水防訓練を実施

梅雨入りや台風などの出水時期を控え、5月27日、筑西市消防団が旭ヶ丘の母子島遊水地で水防訓練を実施しました。

訓練には市消防団のほか筑西消防署、国土交通省下館河川事務所の職員など約550人が参加、団員は筑西土木事務所、市消防団本部の指導を受けながら、積み土のうや木流し、五徳縫い、月の輪など伝統的な工法にきびきびと取り組みました。



伝統工法月の輪

消防団第8、18分団に 新型ポンプ車を配備

市では、火災など有事における迅速な出動態勢を整えるため、消防団の環境整備を年次計画で定めています。今年度は配備から約20



最新の設備を備えた新型車両

年が経過した第8、18分団のポンプ車を更新し、5月17日に引渡し式を行い両分団に引き渡しました。

消防団第41分団の消防車庫及び詰所が完成

消防団第41分団の消防車庫及び詰所が小栗地内に完成し5月14日、竣工式が行われました。これまでの車庫は、築36年が経過し老朽化が激しく駐車場も無いため、移転整備が進められていました。完成した施設は、地域の新たな防災拠点として利用されます。



放射線モニタリングポストの設置

福島第一原子力発電所の事故を踏まえ、モニタリングポスト（空間放射線量測定装置）が本庁舎西側に設置されました。この装置は、空気中の放射線を24時間連続で監視し、10分おきに測定値を文部科学省へ送信します。測定値は文部



科学省のホームページで確認できます。

ダイヤモンドホール
DIAMOND HALL

生涯忘れられない感動溢れる結婚式を...

大宴会場・小宴会場・和室(30名様迄) 祝事・歓送迎会・同窓会・各種パーティー等各種会合受け付けております。カラオケ有

今年もはじめます!

ダイヤモンドビアガーデン

~8月12日(日)まで
PM6:00 ~ PM9:00

前売券 発売中!!
1,900円(税込)

※10枚以上ご購入の方※
通常2,000円のところ 1000円!!
売り切れ次第終了します

飲み放題パック 料理6品付 3900円(税込)

2時間飲み放題

※毎週火曜日は休業。雨天時はバンケットホールにて営業します。

ダイヤモンドホール DIAMOND HALL
ご予約・お申し込み TEL 0296-28-8511
http://www.s-diamondhall.co.jp E-mail:info@s-diamondhall.co.jp

バリアフリー・太陽光発電など環境に優しい配慮

各中学校とも、段差の解消、スロープ、手すり、多目的トイレの設置などバリアフリー対策、太陽光発電システムの導入、LED照明等省エネルギー照明などで環境、節電への対策に配慮しました。

◎事業名：下館北中学校校舎・屋内運動場改築工事
 工事期間：平成24年6月19日から平成25年12月2日

完成予想図

校舎建物は鉄筋コンクリート3階建、1階には職員室、校長室、メモリアルコーナー、多目的トイレなどが設けられ、2階には普通教室、多目的教室、美術室、図書室など、3階には普通教室、調理室、音楽室などが設けられます。

屋内運動場は鉄筋コンクリート2階建、アリーナではバスケットコート1面、バレーボールコート2面、2階はギャラリーとなります。



完成予想図

◎事業名：下館西中学校校舎改築・改造工事
 工事期間：平成24年5月25日から平成26年2月28日

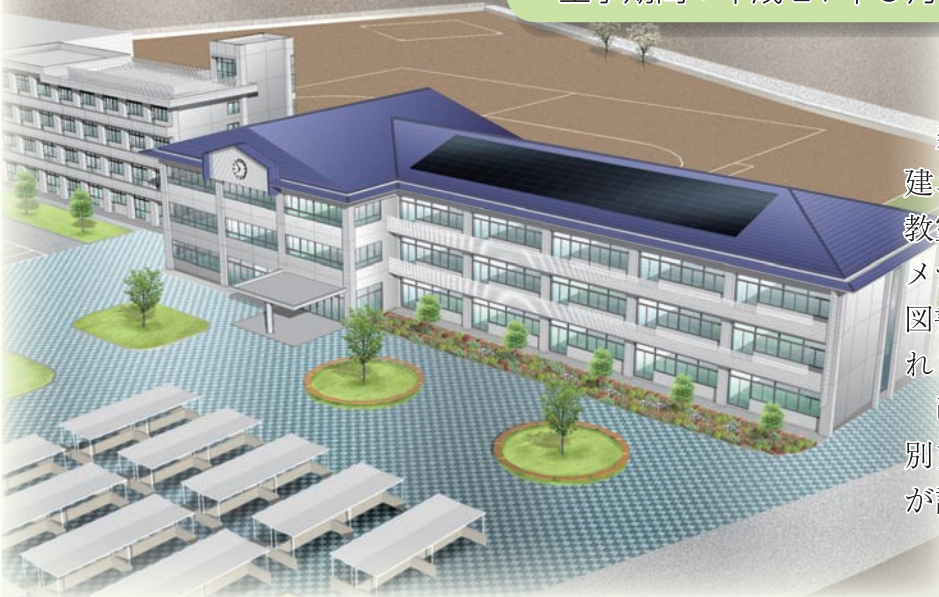

新校舎は鉄筋コンクリート3階建、従来より室内面積の広い普通教室、木質系内装、多目的スペース、メディアセンター（パソコン室及び図書室との連携可能）などが設けられます。

改造棟（現在の西校舎）は、特別支援教室、美術室、技術室などが設けられます。

問 施設整備課 ☎22-0191

『相続・債務整理・交通事故』



弁護士法人
萩原総合法律事務所

～よりよい明日への一歩を共に～

茨城県弁護士会所属 弁護士 萩原慎二
 法律相談 30分 5,250円～

毎週水曜日は
 午後8時までご相談
 いただけます。(要予約)

筑西市乙828-3 SATOHビル2階 (JR下館駅南口徒歩30秒)
 ☎0296-48-8875
 (月～金 9:00～12:00、13:00～17:30)

夏こそ水泳！！今がはじめるチャンス！！



水泳の楽しさを皆様へ

夏休み短期水泳教室募集中！！
 Aコース 7/22(日)～7/27(金)
 Bコース 8/19(日)～8/24(金)
 詳しくはお問い合わせください。

成人・ジュニア 通常体験随時受付中



コスモスポーツクラブ
 ☎0296-22-3800

中学校の校舎及び

屋内運動場を改築します

新耐震基準に適合した施設を整備することで、災害等に対し、子どもたちが安全な環境で過ごすことができます。また、大地震等の災害が発生した場合に、地域住民の避難場所としても対応できます。

◎事業名：下館中学校屋内運動場改築工事

工事期間：平成 24 年 5 月 25 日から平成 25 年 2 月 28 日

完成予想図

建物は鉄筋コンクリート 2 階建、1 階アリーナにはバスケットコート 2 面、バレーボールコート 2 面、バトミントンコート 6 面、2 階に卓球台 6 台が設けられます。

ステージには映写スクリーン、床下収納庫、音響設備が設置されます。



完成予想図

◎事業名：明野中学校屋内運動場改築工事

工事期間：平成 24 年 5 月 25 日から平成 25 年 2 月 28 日

建物は鉄筋コンクリート 2 階建、アリーナにはバスケットコート 2 面、バレーボールコート 2 面、バトミントンコート 6 面、2 階に卓球台 6 台が設けられ、ステージには映写スクリーン、音響設備が設置されます。

また災害時に備え、防災備蓄倉庫が設けられます。



あなたの不安を自信にかえる 受講し放題のパソコンスクール/資格取得認定校

JOYパソコンスクール

見学・体験受講 随時受付中

●入学金・テキスト代は無料!
●パソコン完備(持ち込み可も可!)
●好きなことを好きな時間に!(個別指導)
●受講回数 無制限プラン
●家族・学生・お子様割引あり。
●資格検定も進校で取れます。

月額 15,540円 (税込)

トクトクプラン 回数無制限

開校日 am10:00~pm9:00 (土曜のみ pm 5:00まで)
定休日 日・月・祝
その他の回数プランもごさいす

下妻校 無料駐車場 売場! 下妻校

TEL.0296-48-8507
http://www.joybb.ne.jp/shimotsuma
shimotsuma@joybb.ne.jp

下館校 筑西市西 360 スピカビル 5F TEL.0296-25-7008

ならおうパソコン
http://www.joybb.ne.jp/shimodate
shimodate@joybb.ne.jp

働くお母さんを応援

筑西市小川 1391-549
電話 0296-28-5425

「知育 体育 徳育」それぞれをバランスよく育みます
少人数制 キッズハウス保育園

後期高齢者医療制度(長寿医療制度)

被保険者証が更新されます。

後期高齢者医療制度では、医療機関で支払う窓口一部負担金の割合を、前年の住民税課税所得によって、「1割」又は「3割」の判定を行うことから、毎年8月1日に被保険者証を更新します。

このため現在お持ちの被保険者証の **有効期限は、7月31日まで** となっています。

更新された被保険者証は、7月末までに郵便でお手元に届きますので、8月1日からは新しい被保険者証で受診してください。



区分	負担割合	判定基準
現役並み所得者	3割負担	本人又は同一世帯の被保険者の市民税納税通知書の課税標準額が145万円以上
一般	1割負担	本人又は同一世帯の被保険者の市民税納税通知書の課税標準額が145万円未満

■後期高齢者医療制度に関する問い合わせ

医療保険課医療福祉グループ
内線243・252
県後期高齢者医療広域連合 事業課
☎029-309-1213

国民健康保険

高齢受給者証が送付されます。

国民健康保険に加入している人で、70歳以上の人は75歳になるまで国民健康保険高齢受給者証が交付されます。高齢受給者証は、毎年8月に更新されるため7月下旬に対象となる人に送付されます。

◎自己負担割合は、前年中の収入に応じて判定されます

70歳になると、医療機関受診の際の自己負担割合が変わります。対象となるのは、70歳の誕生日の翌月（1日が誕生日の人は誕生日の月）からです。

高齢受給者証の有効期限 は、

毎年8月1日～翌年7月31日の1年間です

また翌年7月31日以前に75歳の誕生日を迎えられる人は長寿医療制度（後期高齢者医療制度）に移行されますので、誕生日の前日までが有効期限となります。

※今回の判定で自己負担割合が2割となった人は…平成24年8月1日から25年3月31日までは1割負担のままで、4月1日からは2割負担の予定となっています。

■国民健康保険に関する問い合わせ

医療保険課国保グループ
内線245・246

65歳以上で一定の障害があると認定された人は

後期高齢者医療制度に加入することができます。

後期高齢者医療制度（長寿医療制度）は、75歳以上の人（生活保護を受けている人は除く）が被保険者となりますが、65歳以上で一定の障害があると認定された場合には、申請することにより、認定を受けた日から被保険者となることができます。

■問い合わせ

医療保険課医療福祉グループ
内線243・252

◎次の①～④のいずれかに該当する場合は加入できます

- ①障害年金1級又は2級に該当する人
- ②・身体障害者手帳1級～3級までに該当する人
 - ・音声機能又は言語機能障害4級に該当する人
 - ・下肢障害の4級に該当する人
 （両下肢のすべての指を欠くもの、一下肢を下肢の1/2以上欠くもの、一下肢の機能の著しい障害）
- ③精神障害者保健福祉手帳1級又は2級に該当する人
- ④療育手帳マルA又はAに該当する人

GO!GO!サマー! GO!GO!500,000,000! サマー史上最高額!

1等前後賞合わせて **5億円** 1等…4億円 前後賞…各5千万円

発売期間
●平成24年7月9日(月)～7月27日(金)まで
抽せん日
●平成24年8月7日(火)

★この宝くしの取賞金は市町村の明るく住みよいまちづくりに使われます。
★宝くしは、ぜひ茨城県内でご購入願います。

1枚**300円**

同時発売 **2000万サマー** ●1等………2,000万円
●2等………450万円

宝くしに関するお問合せ/03-3535-9033(みずほ銀行) 公益財団法人 茨城県市町村振興協会

特別養護老人ホーム **あしま**

8月OPEN予定
入所申込受付中
介護職員募集中

お問い合わせ 社会福祉法人 凜徳会 特別養護老人ホーム「あしま」
☎0296-48-9405 〒308-0825 筑西市下中山 360 番地 1

医療福祉費支給制度&はぐくみ医療費支給制度

医療福祉費支給制度（マル福制度）は、妊産婦、小児、ひとり親家庭の母子・父子、重度心身障害者などに対して、医療費の一部を助成する制度です。

また、市の独自事業「はぐくみ医療費支給制度」は、マル福制度の対象年齢や所得制限により助成を受けられない妊産婦やお子さん、若しくはマル福妊産婦対象疾病以外の医療費の一部を助成する制度です。

種別	対象者	対象期間	助成内容	所得制限額 ※4	更新
妊産婦	母子手帳の交付を受けた妊産婦のうち、産婦人科医等で受診するときのみ有効	母子手帳交付月の初日から出産月の翌月末まで	保険診療分の医療費のうち、外来・入院自己負担金 ※1 を超える医療費	本人又は配偶者の所得 401 万円未満（扶養 1 人増で 30 万円加算）又は同居する家族の所得が 1,000 万円未満	なし
小児	0歳から9歳まで	出生日から小学校3年生の3月31日まで	保険診療分の医療費のうち、外来・入院自己負担金 ※1 を超える医療費	父又は母の所得が 401 万円未満（扶養 1 人増で 30 万円加算）又は同居する家族の所得が 1,000 万円未満	誕生月の下旬 ※6
ひとり親	①離婚・死別などにより配偶者のいない人で、18歳未満の子を監護している親とその子 ※2 ②両親のいない子	申請の日から子が18歳になった年の3月31日まで ※3	保険診療分の医療費のうち、外来・入院自己負担金 ※1 を超える医療費	親の所得が 309 万 6 千円未満（扶養 1 人増で 38 万円加算）又は同居する家族の所得が 1,000 万円未満	6 月下旬
重度心身障害者等	①身体障害者手帳 1・2 級（内部障害は 3 級まで）②療育手帳のマル A・A 判定（B 判定の場合は身体障害者手帳 3 級保持者）③障害年金 1 級 ④ 65 歳以上の人は、上記要件に該当し、かつ後期高齢者医療制度に加入した人	手帳交付月の初日から	保険診療分の医療費	本人の所得が 520 万 9 千円未満（扶養 1 人増で 38 万円加算）又は同居する家族の所得が 636 万 7 千円未満（扶養 1 人の時は 661 万円 6 千円未満、以下扶養 1 人増で 21 万 3 千円加算）	6 月下旬
はぐくみ妊産婦	母子手帳の交付を受けた妊産婦で、①所得制限により妊産婦マル福を受けられない人 ②マル福制度対象疾病以外の疾病を助成	母子手帳交付月の初日から出産月の翌月末まで	保険診療分の医療費のうち、外来・入院自己負担金 ※1 を超える医療費、助成は償還払い ※5	なし	なし
はぐくみ 0歳～15歳のお子さん	対象年齢や所得制限によりマル福を受けられない人で 0 歳から 15 歳まで	出生日から中学校 3 年生の 3 月 31 日まで	保険診療分の医療費のうち、外来・入院自己負担金 ※1 を超える医療費	なし	0～9 歳誕生月の下旬、10～15 歳なし ※6

(※1) 外来・入院自己負担金について（調剤薬局は除く）

外来自己負担金…1 医療機関につき 1 日 600 円（600 円未満はその額）、月 2 回まで
入院自己負担金…1 医療機関につき 1 日 300 円（月 3,000 円限度）

- (※2) 配偶者が重度心身障害者等に該当し、一定期間を経過すると、その家族（18歳未満の子がいる場合）もひとり親に準じるものとして認定されます。
- (※3) 子が重度心身障害者等に該当している場合や高校在学中は 20 歳まで延長となります。
- (※4) 各区分における所得制限額は、定額控除（8 万円）を加えた額となっています。
- (※5) 医療機関窓口で一旦支払いを済ませ、診療月の翌月以降に申請してください。
- (※6) 1 日生まれの子は、前月の下旬となります。

◎マル福制度・はぐくみ医療費支給制度は、申請により適用されます。申請が遅れたときは、申請月から適用となります（期間のさかのぼりは行いません）

■医療福祉費支給制度（マル福）に関する問い合わせ
医療保険課医療福祉グループ
内線 2 4 0

限度額適用・標準負担額減額認定証の交付について

❖後期高齢者医療制度被保険者

8 月 1 日に後期高齢者医療（長寿医療）制度の被保険者証（保険証）が更新されます。これに伴い、住民税非課税世帯に該当する被保険者の人には、限度額適用・標準負担額減額認定証が交付されます。

前年度からの継続となる人は、申請が必要ありません。
認定証は、保険証の封筒に同封して 7 月中に郵送します。

◎また新たに対象になる人には、申請書を郵送しますので、申請してください。

☎医療保険課医療福祉グループ
内線 2 4 0・2 5 2

❖国民健康保険被保険者

▶住民税非課税世帯の人…世帯主及び国民健康保険加入者全員が住民税非課税の場合は、申請により限度額適用・標準負担額減額認定証を交付します。認定証を医療機関に提示すると、医療費の支払いが限度額までとなり食事代も減額されます。（過去 12 か月の入院日数が 90 日を超える場合は、入院証明書か領収書の写しを持参してください）

▶住民税課税世帯の人…国民健康保険加入者で 70 歳未満の人には、限度額適用認定証を交付します。認定証を医療機関に提示すると、医療費の支払いが限度額までとなります。

【申請方法】 8 月 1 日以降、国民健康保険証と印鑑を持参し、本庁及び各支所の国保窓口で申請してください。また、すでに認定証を交付された人は差し替えますので持参してください。

※国保税の滞納があると、限度額適用認定証は交付できません。

☎医療保険課国保グループ 内線 2 4 5・2 4 6

初夏のさっぱりおろしかつ

ねぎおろしロールかつ定食 1,380円 [税込1,449円]
梅おろしヒレかつ定食 1,380円 [税込1,449円]

かつ萬下館亭

【住 所】筑西市玉戸1018-40
【営業時間】11:30～21:30
※土・日・祝は11:00～

☎0296-26-7373

筑西Peopleクーポン
200円割引券
ランチメニューは100円引
※お一人様一枚限り有効※他サービスとの併用不可
有効期限 平成24年7月31日

筑西Peopleクーポン
200円割引券
ランチメニューは100円引
※お一人様一枚限り有効※他サービスとの併用不可
有効期限 平成24年7月31日

市では、高齢者が住み慣れた地域で安心して暮らせるよう、さまざまな福祉サービスを実施しています。

在宅高齢者福祉サービスをご利用ください

事業名	実施内容	対象
紙おむつの支給	紙おむつの支給枚数は、テープ型を基準に、1か月30枚を限度に1回に2か月分（偶数月）支給します。	おおむね65歳以上の在宅高齢者で、要介護度3以上の認定を受けている紙おむつの使用者
愛の定期便事業	乳酸飲料を1週間に1回（3本）配達し、安否確認を行います。	おおむね75歳以上の安否確認が必要なひとり暮らしで、家に閉じこもりがちな高齢者
緊急通報装置の貸与	突発的な災害、急病、事故等の緊急事態に対する不安を解消するために緊急通報装置を貸与します。	①おおむね75歳以上のひとり暮らし高齢者で、病弱等の理由により装置を必要とする人 ②おおむね65歳以上のひとり暮らし高齢者で、介護保険法による要介護（要支援）認定を受けている人のうち、装置を必要とする人。又は、おおむね65歳以上の要介護等認定を受けている高齢者世帯のうち、いずれか1人が要介護度4又は5の認定を受けている人で、装置を必要とする人
はいかい高齢者家族支援サービス	位置検索システムの専用端末機を付けた高齢者がはいかいしたときに、委託業者を通して通報・位置検索・現場急行サービスを利用することができます。	おおむね65歳以上のはいかい行動の見られる認知症の高齢者を介護する人
シルバーカー購入助成事業	助成額：シルバーカー購入価格の2分の1以内（5,000円を限度）	おおむね75歳以上の高齢者で、常時その歩行について杖等を必要としている人
要介護高齢者等介護慰労金の支給	慰労金 100,000円/年	介護保険法に基づき要介護度4又は5の認定を受けている人を在宅で介護している市民税非課税世帯の人 ※基準日（7月31日）以前の1年間に介護保険サービスを利用した場合は除く
認知症高齢者家族やすらぎ支援事業	家族が外出することが必要な時間帯又は介護疲れで休息が必要な時間帯に、やすらぎ支援員が高齢者宅を訪問して見守りや話し相手等のサービスを提供します。	おおむね65歳以上の認知症高齢者を現に介護している人

高齢者の総合相談窓口

■地域包括支援センター

地域の高齢者の皆さんが安心して元気に暮らせるよういろいろな方面から総合的に相談・支援事業を行っています。

■在宅介護支援センター

高齢者に関する地域の身近な相談窓口です。

在宅での介護に関するいろいろな心配ごとに、電話相談・面接相談など、365日（24時間）で総合的に応じます。

※個人情報など秘密厳守

施設名	電話番号	相談時間
市地域包括支援センター	24-2111 (内線) 218・262	平日：午前8時30分～午後5時15分

施設名	電話番号	相談時間
おばやし在宅介護支援センター	25-5713 (休日・夜間 090-1542-6682)	(窓口) 平日：午前9時～午後5時
敬心苑在宅介護支援センター	25-6886	～午後5時
しらとり在宅介護支援センター	28-1277	※土・日を除く
中館在宅介護支援センター	25-6155	(電話)
関城在宅介護支援センター	37-7797	休日・夜間も受付可
明野在宅介護支援センター	52-5308	
協和在宅介護支援センター	57-6531	
県西せいかん荘		

☎ 高齢福祉課 内線227

ご宴会 ご予約承ります

お食事会 慶事・法事 記念日

飲み放題つきのお得なコース

わいわいパック

飲み放題付 **3,980円**

ごちそう+飲み放題で大満足

満腹満足パック

飲み放題付 **4,980円**

女子のための体に優しいコース

女子会コース

美容&健康ごちそう **2,980円**

サービス

- 飲み放題プランあり
- 8名様より無料送迎
- 46名様までご利用可

★オリジナル宴会グッズ

お名前入りのオリジナルランチョンマットやお箸袋等、心に残る感謝グッズをご用意致します。ご予約の際にお申し付けください。

ごほう下館本店

【住所】筑西市一本松482

【営業時間】11:00～21:30

☎ 0296-22-7878



至小山 至水戸

天照閣 50

マクドナルド 日本ハム

筑西People限定クーポン

本誌を見て宴会をご予約頂いたお客様に限り

料理本体価格より

10% 割引

※本券は下館本店でのみお使い頂けません
※ご予約の際、本券利用の旨をお伝え下さい
※お一組様一枚限り有効です
※他サービスとの併用はできません
有効期限 平成24年7月31日

まちのわだい

地域安全運動キャンペーンを実施



5月16日、協和地区公民館で「協和地区高齢者ふれあい学級」合同開級式が行われました。

開級式は、筑西警察署交通課潮田勇さんと「筑西ふるさと大使」植木定男さんによる交通安全と振り込め詐欺防止についてのゆかいな講話が行われ、参加者からは大きな笑いがわき起こりました。

震災復興の絆を広めよう ～シニアフォーラム～



5月17日、「震災復興の絆」をテーマに全国のシニアライオンズクラブが集まる「第5回全国シニアフォーラム in 下館」(塚越喜一郎大会会長)が市内で開催されました。

下館シニアライオンズクラブ(池澤理夫会長)は、全国に先がけ結成され、第2の人生を奉仕活動を通じて社会貢献を行っています。

元気に育ってね!! 親子ワクワク田植え体験



5月20日、しもだて和醸良酒の会(宮田洋二代表)主催による酒米「雄町」の田植え体験会が大関地内の水田で開催されました。

青空の下、約20組の親子が水を張った田んぼに入り、腰をかがめて青々とした苗の束を一つ一つ丁寧に泥だらけになりながら植えました。

子どもたちは「冷たくてきもちいい!」と初めての田んぼの感触に興奮しながら田植えを楽しんでいました。秋には親子稲刈り体験も開催されるそうです。

かわいらしいポピーの じゅうたんに笑顔咲く



晴天に恵まれた6月2日、鬼怒川河川敷で「ポピー花まつり」が行われ、多くの家族連れが訪れました。

「鬼怒川を愛する会」(中澤清一会長)が愛情をかけて育てたポピーは、この日に合わせたかのように満開に。「市外から来てくれた方も、よこんで摘んで帰ってくれ、よかった」と、中澤会長も笑顔で話しました。

輪投げ大会や下館西中学校管弦楽部の演奏会、おたのしみ抽選会なども行われ、満開のポピーを背景に訪れた人たちを楽しませました。

工藤静香さんのミニトークショー開催



◀トークショーの様子。1,800通を超える応募の中から抽選で150人の方が参加しました。

しもだて美術館では、7月29日(日)まで今年ソロ歌手活動25周年を迎えた工藤静香さんの絵画展を開催しており、第95回二科展で特選を受賞した「瞳の奥」を始め、56点の油彩画が展示されています。6月9日には、しもだて地域交流センターで工藤さんのミニトークショーが開催され、多くのファンでにぎわいました。

運転免許

夏休み特別企画

スピードプラン実施中

夏休み中の免許取得がら~くら

スピードプランの一例

7/22(日) 入校	→	8/17(金) 卒業見込み
8/2(木) 入校	→	8/27(月) 卒業見込み
8/17(金) 入校	→	9/11(火) 卒業見込み

Uターン学生に
大好評!

土・日OK
送迎あり(無料)・ローンあり

お問い合わせ

公認 明野自動車学校

☎ 0296 (52) 2811

ホームページ <http://www.areaguide.jp/akenods/>



探訪 筑西市の文化財

もくぞうあみだによらいざぞう 木造阿弥陀如来坐像

県指定文化財（彫刻）
昭和 57 年 3 月 4 日指定
鎌倉時代中期
所在地：下屋谷地内
大きさ：像高 70.3cm

ヒノキの寄木造りで、左手を膝の上に、右手は掌を前にした来迎印を結び、結跏趺坐する如来坐像です。

漆箔玉眼、大きめの螺髪、髪際を波形として、肉どり豊かな面相、衣の表現は写実的であるなど、鎌倉時代慶派の特色をそなえた鎌倉時代中期の制作と思われます。

古文書には、惣村拜所、阿弥陀堂とあるなど、古くから集落の人たちの信仰を集めていたことがわかります。



木造阿弥陀如来坐像

問 生涯学習課 ☎ 22-0183



健康 いきいき

熱中症を予防しよう

こんなときは要注意

- ◎ 気温、湿度が高いとき
- ◎ 風がないとき
- ◎ 急に暑くなったとき
- ◎ 日差しが強く、照り返しが強いとき

熱中症が起こるのは、炎天下はもちろん、直射日光のあたらない室内でも多く発生しています。真夏になる前、梅雨明けで急に蒸し暑くなった日なども要

注意です。熱中症は、若くても、健康な人でも誰でも起こります。特に気をつけてほしい人は、

- ◎ 高齢者
- ◎ こども
- ◎ 暑い中（炎天下やしめきつた室内等）で作業や運動をしている人です。



熱中症予防のポイント

① 暑さを気にしよう
体で感じる暑さと実際の気温は異なることがあります。今のところの温度、これから行くところの温度を温度計や気象情報で確認するようにしましょう。暑くなりすぎたら、日陰をつくったりエアコンなどを使って適度に温度を下げましょう。節電は無理することではあ

りません。

② 飲み物を持ち歩こう

熱中症予防には、「水分補給が肝心！のどが渇く前に飲む、こまめに飲む」ことが大事です。暑いところに出る前から水分をとることも忘れずに。たくさん汗をかいたら、水分と一緒に塩分も補給しましょう。



③ 休息をとろう

寝苦しい夜は、通気性のよい寝具を使い、心地よく眠れる環境作り心がけましょう。昼間も疲れを感じたら、無理せず涼しい場所で休息をとるようにしましょう。

④ 暑さに備えた体づくりをしよう

体温調節を上手に行うため

に、少し早足でウォーキングなど、日頃から軽く汗をかく運動を習慣にしましょう。

⑤ きちんと食事をとろう

バランスよく食べること、朝ごはんをしっかり食べることも大切です。夏バテして食欲がなくなったりは体を冷やす夏野菜をとったり、調理方法を工夫して体力をつけましょう。



⑥ 声をかけあおう

家族同士（遠くに住んでいる家族にも）、ご近所同士で、「水分とってね」「少し休みましょう」など声をかけあい、お互いの様子に気づくことができます。熱中症の予防につながります。出典：熱中症予防声かけプロジェクト

生き生き 夏の講習会

小学生：8/7 ~ 25 の内 8日間
中1・2生：7/23 ~ 8/6 の内 10日間
中3生：7/23 ~ 8/7 の内 12日間
今月の論語

子曰わく、「君子は人の美を成し、人の悪を成さず。」

夏期特訓合宿 苦手克服強化合宿

8/12 ~ 14



★ 2012 年度 大学合格実績

東北大(1名)・筑波大(4名)・名古屋大(1名)・千葉大(3名)・埼玉大(6名)・新潟大(1名)・茨城大(10名)・宇都宮大(7名)・岩手大(1名)・茨城県立医療大(2名)・早稲田大(1名)・東京理科大学(1名)・日本獣医生命科学大(1名)・明治大(8名)・中央大(10名)・立教大(1名)・同志社大(1名)・青山学院大(4名)・法政大(3名)・学習院大(2名)・芝浦工業大(4名)・東京農業大(3名)・自治医科大(1名)・獨協医科大(2名)

他 多数合格 !!

★ 2012 年度 主要高校合格実績

水戸一高	6名 !!	栃高	下妻二高
下館一高	53名	真岡高	真岡女子高
下館二高	39名	鬼怒商	下館工高
下妻一高	17名	他	多数合格
小山高専	2名		(志学塾正会員のみ)

SINCE 1978
SHIGAKU 志学塾
志学高等予備校
☎ 0120(25)0054
JR 下館北口 1分
下館本校 / 玉戸校 / 志学教育センター
結城校 / 明野校 / 真岡校 / 真壁校
下妻校 / ししがく輝館

地域のテーマを市民の目線で

市民記者のページ



もつぎ みさき さん
望月 美佐子 (上西郷谷)

「断捨離」と「もったいない」
必要な物と不要な物を上手
に使い分けて私なりのエコな
くらしに挑戦です。

捨てるのがもったいない
6月になると衣替えの時期。また今年も部屋中に衣装箱・タンスの引き出しの中からよくもこんななと思うほどの衣類の山。その山をため息をつきつつ崩していくと、こんな物までよく取って置いたものだとあきれながら、ふと思ったのは、「断捨離」という言葉。不要になった物はどんどん処分して整理整頓。すっきりとした快適な暮らしを…。



環境のために、

自分なりの「エコリサイクル」



使えるものは再利用！身近で簡単なエコから始めよう！！

でも必要になるかも！「やっぱり取って置こう！」、私は毎年これの繰り返しです。

100%エコリサイクル

先日、古タイヤの『究極のエコリサイクル』を見学してきました。とても感動しました。「どんな車のタイヤだろう？」と。

驚くほどの大きなタイヤから子ども用の小さな自転車のタイヤまで、ほとんど切り刻み、そのチップは製紙工場の燃料に使われるとか。もちろんまだ使用可能なタイヤはロシアなど海外へ輸出し再利用するそうです。

一度は不要な物として処分された物が、再利用・再資源化されて立派に役立っている。100%有効利用のリサイクルです。これを行っているのは猫島にある黒沢産業(株)さんです。



資源ゴミは大切に

環境にやさしいエコリサイクル。自分たちにもできることを。空き缶、ペットボトル、道端なんかには捨てたらもったいない。大切な資源ごみはちゃんとリサイクルを。

衣替えがやっと終わりました。よりすぐりのためな物はお掃除のときに役立てるつもり、私のエコリサイクルです。



▲直径約2メートルの古タイヤ

DUSKIN. 手軽に簡単！本格おそうじ

3.3cmのすき間にも入る

おそうじラララ♪ **スタイルフロア** **ラララ新登場**

360度全面パイル

380gと軽いから高いところもカンタン

軽い

すき間に入る

全面でホコリを吸着

「はく」と「ふく」が、これ1本でOK！

お部屋のおちごちで使えて しっかりホコリもとれる超すぐれもの

4週間標準 レンタル料金 **997円**

2週間 無料お試し受付中！

さらにダストクリーナーでモップで集めたホコリを吸って掃除機いらず！

ダストクリーナー

4週間標準 レンタル料金 **294円**

プロのおそうじサービスも大好評

おうちのお掃除で困ったら… **私たちプロの出番です。**

キッチン・浴室
レンジフード・窓
トイレ・洗面所など

商品・サービスのお申し込みは今すぐお電話ください！

ダスキンのタム下館店 **0120-308-998**

ダスキンのタム下館店 検索



男子 共通 100 m (秒)

第1位	村田 齋藤 景詫	14.4
第2位	伊讚 永盛 竜次	14.4
第3位	下館 早瀬 基	14.4
第4位	関城西 川田 泰斗	14.4
第5位	竹島 西條 佑基	14.4
第6位	下館 草野 直弥	14.8
第6位	大村 杉山 達巳	(14.4)
第8位	大田 吉野 偉基	(14.5)

※カッコ内は予選

女子 共通 100 m (秒)

第1位	村田 大木 麻衣	15.1
第2位	大村 柴 美園	15.1
第3位	伊讚 古谷萌々加	15.1
第4位	関城西 國府田千明	15.1
第5位	大田 田所 遥花	15.5
第6位	小栗 石波明日香	15.5
第7位	下館 杉山 友香	(15.4)
第7位	川島 萩原 玲奈	(15.4)
第7位	鳥羽 川崎 鈴音	(15.4)

※カッコ内は予選

男子 1000 m (分.秒)

第1位	川島 飯田 匠	3:19.3
第2位	養蚕 島田 光	3:19.9
第3位	鳥羽 水越 駿介	3:20.1
第4位	大村 瀬尾 洋輝	3:21.1
第5位	関城西 野中 駿	3:21.8
第6位	大村 坪松 光	3:22.8
第7位	鳥羽 吉江 真輝	3:23.5
第8位	大田 前田 隼輔	3:23.9

男子 60 mハードル (秒)

第1位	川島 前口 慶輔	10.5
第2位	川島 降矢 稀祐	10.6
第3位	小栗 亀田 桂吾	10.6
第4位	竹島 市村 光毅	10.9
第5位	関城西 横塚 颯	11.6
第6位	養蚕 小島 凱聖	11.8
第7位	竹島 大山 拓実	(11.2)
第8位	大村 福田 創史	(11.3)
第8位	関城西 櫻井 涼	(11.3)

※カッコ内は予選

男子 走り幅跳び (m)

第1位	小栗 石川 優人	4.02
第2位	大田 杉山 亘	4.02
第3位	伊讚 池沢 良介	3.82
第4位	大村 中島 寛太	3.79
第5位	養蚕 岩見 樹	3.78
第6位	下館 細貝 優太	3.78
第7位	大田 諏訪 隼人	3.73
第8位	関城西 松本 大輝	3.71

女子 1000 m (分.秒)

第1位	上野 伊藤 愛依	3:24.0
第2位	新治 高松優寿葉	3:24.4
第3位	関城東 中嶋帆乃佳	3:30.7
第4位	大村 杉山二千花	3:31.0
第5位	関城東 柴 小乃実	3:34.7
第6位	川島 中島 星	3:35.2
第7位	養蚕 滝田 舞	3:35.7
第8位	竹島 川端 倫子	3:38.9

女子 60 mハードル (秒)

第1位	川島 益子 友花	11.1
第2位	嘉田生崎 新井愛美華	11.2
第3位	大田 佐々木 瞳	11.4
第4位	中 関口 未来	11.6
第5位	大田 佐藤 涼香	11.6
第6位	吉里 大木菜乃葉	13.4
第6位	小栗 石塚 詩織	(11.7)
第8位	関城西 須藤みくも	(11.8)

※カッコ内は予選

女子 走り幅跳び (m)

第1位	大田 高橋 嶺羅	3.72
第2位	大田 茂木 香里	3.71
第3位	養蚕 渡邊 華鈴	3.69
第4位	関城東 谷貝 恵	3.53
第5位	伊讚 大久保あかり	3.51
第6位	下館 天貝 茜南	3.49
第7位	小栗 廣澤 歩	3.47
第8位	関城西 武内ななは	3.46

男子 走り高跳び (m)

第1位	関城西 永田 憲行	1.32
第2位	小栗 関口 竜都	1.26
第3位	大村 赤城 颯汰	1.23
第4位	関城西 稲葉 麻人	1.20
第5位	川島 武田 直也	1.20
第5位	村田 上野 悠太	1.20
第5位	下館 中里健太郎	1.20
第8位	関城東 川崎 雄翔	1.20

男子 ボールスロー (m)

第1位	上野 小林 駿冶	56.52
第2位	大村 飛澤 京介	54.00
第3位	関城西 中山 剛史	53.65
第4位	伊讚 古谷 侑大	52.82
第5位	川島 谷内 真	51.22
第6位	河間 深谷 光一	49.94
第7位	村田 大和田大智	49.54
第8位	古里 谷島 拓朗	49.40

男子 共通 4 × 100m リレー (秒)

第1位	関城西小学校	56.6
第2位	養蚕小学校	56.9
第3位	大田小学校	57.8
第4位	伊讚小学校	58.0
第5位	竹島小学校	58.3
第6位	下館小学校	(58.3)
第7位	大村小学校	(58.5)
第8位	川島小学校	(58.7)

※カッコ内は予選

女子 走り高跳び (m)

第1位	古里 大木 夕奈	1.22
第2位	小栗 福井 葉々	1.19
第3位	関城西 島田 真衣	1.19
第4位	新治 廣瀬 実子	1.16
第5位	嘉田生崎 岩崎 彩華	1.13
第6位	関城東 飯田 夢真	1.13
第7位	養蚕 谷口 侑利重	1.10
第8位	大田 陶 由未加	1.10

女子 ボールスロー (m)

第1位	川島 吉原優希菜	43.57
第2位	伊讚 渡邊 桃佳	40.75
第3位	大田 酒寄 幾未	34.96
第4位	関城西 桜井 愛聖	34.86
第5位	新治 大久保梨々花	34.32
第6位	伊讚 谷中あゆみ	33.91
第7位	養蚕 山田 結唯	33.55
第8位	関城東 鈴木 文乃	33.25

女子 共通 4 × 100m リレー (秒)

第1位	大田小学校	59.4
第2位	関城西小学校	60.7
第3位	上野小学校	60.8
第4位	新治小学校	61.2
第5位	村田小学校	61.7
第6位	養蚕小学校	(61.6)
第7位	川島小学校	(61.6)
第8位	大村小学校	(61.9)

※カッコ内は予選

筑西を Interview 聴く

筑西市が舞台の映画「またいつか夏に。」で監督・脚本を務めた土屋哲彦さん、主演を演じた村上健志さんにインタビューし、筑西市の魅力についてお聞きしました。
(関連記事一表紙)



土屋 哲彦さん
つちやてつひこ

1978年愛知県生まれ。大学卒業後、CMプロダクション勤務を経て、フリーランスの助監督となり、多くの映画やTVCMなどに携わる。2007年に『梨の花は春の雪』で長編映画監督デビューを果たす。

スケジュールも、平穏な風景に癒されながら、なんとか終わることができました。

○土屋さん、村上さん、またいつか夏に筑西市の本物のまつりを見に来てほしいね。

○お二人とも、映画に携わって筑西市をよく知ったということですね。土屋さんは今回、脚本を考える上で、筑西市をどのように描こうと思いましたが？

土屋―実際に筑西市に来る前、自分で筑西市のことを調べました。すると「日本一の神輿がある」と知り、そしてその神輿が入る川があるのと知りました。神輿と川

がとっても印象に残り、この二つを、この映画のイメージの軸にしようと思いました。それを背景にして、筑西の「人」のドラマをしつかりと描こうと脚本を書きました。

○村上さんは、ロケ期間中を筑西市で過ごされて、どのような印象を受けましたか？

村上―実は撮影は弾丸スケジュールで。ずっと撮影をしていましたから、筑西市のいろいろな所に行けず…もっと満喫したかったなというのが正直なところなんです。すが、撮影が川などのシーンが多く、自然豊かでないロケーションが多いなと思いました。ハードなスケジュールも、平穏な風景に癒されながら、なんとか終わることができました。

○土屋さんは監督として、村上さんは主役として、筑西の魅力映画の中で表現されたわけですが、ずばり、映画の見所は？

土屋―筑西の様々な風景や神輿も見所ですが、なにより、「この映画を作った」という出来事自体が見所だと思います。映画を作る際には様々な困難がありました。筑西の「熱い人たちが縦横の繋がりでもって実現させた」。これがラストシーンとリンクしています。見終わった後、ぜひ自分のまちのことを考えてみてほしいですね。

村上―僕は茨城県出身なので、前は知っていませんでした。

○凱旋上映会開催
地域発信型映画「またいつか夏に。」凱旋上映会が、6月9日に明野公民館で開催されました。

この映画によって、私たちのまちには日本一の大神輿と伝統あるお祭りがあるということを再認識し、筑西市を誇りに感じてほしいです。

下館祇園まつり期間中に、特別上映会を行います。(裏表紙参照) 見逃した方はぜひご覧ください。

■筑西きむち協議会
設立事前説明会開催

「筑西きむち協議会」設立事前説明会が、6月12日(火)に下館武道館で行われました。

筑西きむちの魅力を引き出し、市内外に発信していくと協議会を募集したところ、飲食店を中心に20人以上の方にお集まりいただき、協議会の目的やきまりなどを説明しました。

臨時協議会を募集します。興味のある方はぜひ協議会員になっていただき、一緒に筑西きむちをPRしていきましょう！

■ちくたくぐ 通信10

ちくたくぐ 通信10

ちくたくぐ 通信10

ちくたくぐ 通信10



村上 健志さん
むらかみけんじ

1980年牛久市生まれ。よしもとクリエイティブ・エージェンシーに所属し、2005年、相手の巨健太郎さんとお笑いコンビ「フルーツポンチ」を結成。様々なテレビ番組に出演し人気を得ている。

問い合わせ
ロケ誘致のこと…ちくせいロケーションサービス(観光課内) ☎54-7013
ちくたくぐのこと…企画課 ☎内線490



「筑西きむち協議会」設立事前説明会が、6月12日(火)に下館武道館で行われました。

筑西きむちの魅力を引き出し、市内外に発信していくと協議会を募集したところ、飲食店を中心に20人以上の方にお集まりいただき、協議会の目的やきまりなどを説明しました。

家族問題 相続問題 債権整理
あらゆる法律問題の解決をお手伝いさせていただきます。
お気軽にご相談ください
弁護士 菊池祥明 (茨城県弁護士会所属)

菊池法律事務所
筑西市菅谷 1763 ☎0296-24-5677
(下館年金事務所ウラ)

ごみ処理 一般廃棄物 産業廃棄物 **見積無料 1つでもOK**

に困ったら
粗大ゴミ・電気製品・集積所へ出せないゴミ・訳ありゴミ等
引越に伴うすべてのゴミ・リフォーム・建て替る時 etc…
親切丁寧 安心価格

信頼と実績 (有)つくば環境サービス
総合廃棄物処理業 環境事業部 ☎0296-22-2626
茨西市直井 1060 一般廃棄物処理業許可茨西市第23号、産業廃棄物処理業許可茨城県第45834号

中央図書館

☎24-3530

『地球の歩き方 ヨーロッパ』

『地球の歩き方』編集室/編

ヨーロッパ14か国の見どころ、ホテル、レストランなどの情報を満載したガイドブック。ルートづくりのヒント、季節の祭りやイベントなども掲載しています。



【ダイヤモンド社】

『知っているようで知らない五輪』

ニック・ハンター/原著 稲葉茂勝/翻訳・著

オリンピック旗の5つの輪は五大大陸をあらわしますが、その色の意味は知っていますか？オリンピックについて、さまざまな角度から調べたり、考えたりしてみましょう。<児童書>



【ベースボール・マガジン社】

『防ごう！治そう！スポーツのケガ』

山本利春/著

捻挫、突き指、骨折などよくあるケガの原因や様子、治療・予防の方法をイラストとともに解説。ケガをした場合の応急処置なども掲載しています。



【河出書房新社】

明野図書館

☎52-2466

『日本の歳時記』

コロナ・ブックス編集部/編

初春、雲の峰、相撲、酉の市、嫁が君…彩り豊かな季語全503語を通して、春・夏・秋・冬・新年の日本人の暮らしを紹介。京の祭歳時記やコラム、エッセイも併載しています。



【平凡社】

『災害とロボット 一大震災から見てきたロボットのあり方』

井上猛男/著

除染作業、がれきの撤去、水中探査…東日本大震災で投入された災害ロボットや、これから活躍できそうな各種ロボットを紹介。今後の災害対応ロボットのあり方も考察します。



【オーム社】

『休日のカフェめぐり』

埼玉・栃木・茨城・群馬 1』

休日のカフェ制作委員会/編

日常と非日常との狭間に流れる特別な時間。そんなひとときを求めてちょっと遠くのカフェに出かけませんか。埼玉・栃木・茨城・群馬にある居心地のいい個性のカフェ65店を紹介。



【幹書房】

図書館 イベント情報

●赤ちゃん向け読み聞かせ

ブックスタート・スタッフのみなさんが、赤ちゃん向け絵本の読み聞かせをします。▶日時＝7月26日(木)午後1時30分～3時 ▶場所＝中央図書館おはなしコーナー

●明野図書館 おはなし会

午後3時～ 明野図書館児童室
▶7月8日(日)＝『なつですよ』『たかこ』
▶7月15日(日)＝『うちのパパってかっこいい』『ちっちゃなしろさぎ』

●夏休みの課題図書を貸し出します

7月21日(土)から両館で、1人

1冊1週間の貸出しです。多くの人に読んでもらえるようご協力ください。

●中央図書館ボランティア募集

環境美化や本の修繕など、図書館事業に興味がある人を募集しています。お問い合わせは中央図書館まで。

●七夕まつりが開催されます！

★★七夕飾りをつくりませんか★★

【中央図書館】▶日時＝7月7日(土)午後1時30分～3時30分 ▶場所＝創作室 ▶対象＝5歳以上(ハサミが使えること) ▶定員＝25人(先着順) ▶無料

【明野図書館】▶日時＝7月4日(水)午前10時～正午 ▶場所＝視聴覚室 ▶無料

県立図書館出前講座 朗読講座

リズム・間のとり方など朗読の基礎を中心に腹式呼吸をトレーニングします。
▶日時＝7月29日(日)午前10時～午後3時30分 ▶場所＝中央図書館視聴覚室 ▶講師＝澤則子氏 ▶対象＝朗読の基本技術習得を目指す人 ▶定員＝60人 ▶受講費＝無料 ▶問い合わせ・申込み＝中央図書館

光る！泥だんごを作るうよ

▶日時＝7月29日(日)午前9時30分～(雨天中止) ▶場所＝明野図書館(作業は屋外) ▶申込み＝明野図書館に直接又は電話。▶持参品＝軍手、ストッキング(みがくため)、ビニール袋(小)、お弁当、帽子、タオル、汚れてもいい服装 ※爪を事前に切ってください。

地域復興支援入金会金15,000円免除 夏期特別割引授業料

夏期講習

本格派少人数クラス定員12名 1クラス平均5～6名

と・こ・とん・教・室

平成進学アカデミー

合格だ

www.tokotonkyoshitsu.com

電話受付時間/日曜以外の午後3:00～10:00 ご来塾の前に電話でお問合せ下さい。

コース	7月23日～8月2日	指導教科	授業時間	正規授業料	夏期授業料	教材費	授業時間帯
中3受験 英才進学コース	1日3時間×12日	英数国理社	45,000円	29,800円	7,000円	13:00～16:00	
中3受験 α発展コース	1日3時間×5日	英数国理社	18,750円	10,000円	1,000円	16:00～19:00	
中1・2 英才進学コース	1日90分×12日	英数国	22,500円	18,000円	3,000円	19:00～20:30	
中1・2 英才進学コース α	1日90分×5日	理社	9,375円	7,000円	2,000円	20:30～22:00	
小学生 びんぼうふ 2～6年	1日60分×5日	算国英	6,250円	5,800円	1,000円	10:30～11:30	
小学生 エジソン 5～6年	1日60分×8日	算国理社	10,000円	8,800円	2,000円	11:30～15:00	
小学生 エジソン 5～6年	1日2時間×12日	算国理社	30,000円	19,800円	4,000円	17:00～	
小中高個別 1:2コース	4時間=小 10,500円 中 12,000円 高 13,500円	英数国理社	1,000円	1,000円	希望制		
小中高マンツーマンコース	4時間=小 15,300円 中 15,300円 高 15,300円	英数国理社	1,000円	1,000円	希望制		

水戸校 ☎029(23)1722 筑西下館校 ☎0296(25)5445 那珂校 ☎0299(78)5588 笠間友部校 ☎0296(72)1468 笠間稲荷校 ☎029(27)38655 ひたちなか校 ☎029(28)7123 東海校 ☎0294(72)1200 常陸太田校 ☎0294(72)1200

日立校 ☎0294(24)623 大みか校 ☎0294(54)2215 多賀校 ☎0294(43)6208 小本津校 ☎0294(39)1253 十王川校 ☎0293(20)7111 高萩校 ☎0293(43)6455 磯原校 ☎0293(46)5655 大津校 ☎0293(46)5655

わが家の アイドル



いじま なぎき
飯島 渚ちゃん
7月2日生(倉持)



すとう とわ
須藤 飛翔くん
7月2日生(稲野辺)



やまぎき あんじゅ
山崎 杏樹ちゃん
7月3日生(みどり町二丁目)



おつつか せな
大塚 聖成くん
7月4日生(山崎)



ごとう まゆ
後藤 真由ちゃん
7月4日生(下中山)



いひら そら
飯村 蒼空くん
7月5日生(門井)



いちい りさき
市井 琳咲ちゃん
7月6日生(榎生一丁目)



せきぐち さくや
関口 咲耶ちゃん
7月6日生(海老ヶ島)



たなか ゆな
田中 唯椰ちゃん
7月6日生(南町)



あべ ちなつ
阿部 千夏ちゃん
7月9日生(藤ヶ谷)



みやた いちが
宮田 唯愛ちゃん
7月9日生(飯島)



なかもや そら
中山 蒼菜ちゃん
7月12日生(栄町)



なない はやと
七井 颯斗くん
7月12日生(小栗)



ほこもり ゆうが
箱守 勇我くん
7月12日生(関館)



こやま あおい
古山 碧海くん
7月14日生(下川島)



しもむら まこ
下村 茉莉ちゃん
7月15日生(布川)



ほりえ ちひろ
堀江 千尋ちゃん
7月15日生(玉戸)



ためがい そら
為我井 蒼良ちゃん
7月17日生(布川)



どい せりな
土井 芹奈ちゃん
7月17日生(樋口)



なかじま ゆいか
中島 唯夏ちゃん
7月17日生(田宿)



さいとう こう
齊藤 幸風ちゃん
7月18日生(西石田)



こばり しゅうじ
小針 周士くん
7月21日生(旭ヶ丘)



なない ひまり
七井 緋菜里ちゃん
7月22日生(中上野)



おたけ じろう
大武 次郎くん
7月25日生(西谷貝)



かねだ かのん
金田 華愛ちゃん
7月26日生(門井)



いりえ ひろき
入江 優樹くん
7月27日生(知行)



えだ かのん
枝 花音ちゃん
7月27日生(稲野辺)



みずがき そら
水柿 天翔くん
7月27日生(楮島)



いりえ さちほ
入江 祥帆ちゃん
7月29日生(嘉家佐和)



いけしま るい
池島 琉偉くん
7月30日生(西山田)



さかい ゆづき
坂入 唯月ちゃん
7月30日生(下中山)



すずき あらた
鈴木 新大くん
7月31日生(小川)

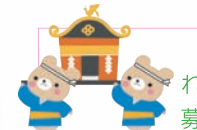

平成24年9月生
まれのお子さんの写真を
募集しています。写真
裏面に①お子さんの氏名・ふりがな・
生年月日・性別②保護者氏名・郵便
番号・住所・電話番号を明記し、7
月31日(火)までに広報聴講へ。

普通車(AT・MT)
短期卒業スピードコース
7/1(日)より受付開始! 定員あり 受付はお早めに!
個別送迎^{無料} 託児室完備^{無料}

茨城県西自動車学校 | 上筑波自動車学校
TEL:0296-37-6012(代) | TEL:029-869-0931(代)

KENSEI KAMITSUKUBA DRIVING SCHOOL
指定自動車教習所 <http://www.kenseijikou.co.jp/>

茨城県西自動車学校
〒308-0121 茨城県筑西市船玉286

上筑波自動車学校
〒300-4201 茨城県つくば市寺員1268-2



マイ・ドリーム

われら
ちくせいっこ



こうだ もか
国府田 萌花

私の夢は、小さな子が大好きなので保育士になることです。やさしさの中にきびしさもある先生になりたいです。



そえの ゆうのすけ
添野 悠之介

僕の夢は、サッカー選手になることです。ディフェンスで毎日練習をがんばり、代表選手に選ばれたいです。



かさくら まい
笠倉 真衣

私の将来の夢は、看護師さんの立場になって一緒に考えられるような、やさしくて立派なお医者さんになることです。



かわべ しゅんや
川邊 隼也

僕の夢は、料理人になって自分のお店を持つことです。お店に来てくれたお客様の笑顔を見たいです。



あらい りな
新井 里菜

私の将来の夢は、パティシエになることです。私が作ったケーキで、たくさんの人を笑顔にしたいです。

中小学校

児童数 176人



むらた まなみ
村田 愛弥

私の夢は、朝早くても暑くても寒くても、笑顔でがんばるかっこいいお天気お姉さんになることです。



さぎや ひろき
鷺谷 洸輝

僕の夢は、昆虫博士になることです。ボルネオ島に行ってたくさんのカブトムシなどの昆虫をつかまえたいです。



えびさわ みほ
海老沢 未歩

私の夢は、幼稚園の先生になることです。いつも笑顔でやさしく、ときにきびしい先生になりたいです。



うしおだ いくや
潮田 郁矢

僕の夢は、鉄道員になることです。小さいころから電車に乗ることが好きなので、これからのいろいろ調べたいです。



いわぶち りさ
岩淵 李彩

私の夢は、助産師になることです。弟が産まれるときてきばきと行動していてあこがれたので、勉強してかなえたいです。

新治小学校

児童数 518人

※氏名は敬称略

Peopleに広告を掲載しませんか？

発行部数 35,500部！ 大きな宣伝効果が期待できます

市では、新たな財源の確保と地域経済の活性化を図ることを目的として、広報紙「People（ピープル）」に有料の広告枠を設けています。ぜひ、ご利用ください。

■掲載料 ①下1段（縦45mm×横180mm）20,000円（税込）

②下1段1/2（縦45mm×横88mm）10,000円（税込）

※料金は1か月当たり。ご契約は原則6か月単位でお願いします。

■申込方法など詳しくは… 広報広聴課まで（内線312・313）

ジュエリーマーノ
無料電話 0120-678-312

指輪のリフォーム

After
ルビーリングとペンダントが完成

Before

→

お見積り無料
29,800円～

創業1904年
タナカヤ

不要な貴金属高価買取！
修理も格安にて！！

岩瀬常陽銀行ヨコ 桜川市岩瀬 113-3

案内

竜巻被害におけるり災証明の申請手続

り災証明の申請は、資産税課で受け付けます。災害状況の写真と印鑑を持参してください。
関資産税課 内線420

東日本大震災に関する税制上の措置が追加されました

【住宅借入金等特別控除の特例】大震災によって居住できなくなった家屋に係る住宅借入金等特別控除と、再取得等をした住宅に係る住宅借入金等特別控除の重複適用の特例。

【被災居住用財産の敷地に係る譲渡期限の延長の特例】大震災によって居住用家屋が滅失した場合、当該居住用家屋の敷地に係る譲渡期限を7年（現行3年）に延長。

【買換資産に係る取得期間等の延長の特例】大震災のため、その買換資産等を取戻すべき期間内に取得等をするのが困難となった場合は、その買換資産等の取得期間等を2年の範囲内で延長。

これらの措置は、税務署に申告することで個人住民税にも自動的に反映されます。申告（確定申告・更正の請求）に関しては左記にお問い合わせください。
関下館税務署 ☎2412121

住宅用太陽光発電システム設置補助金の申請受付終了

住宅用太陽光発電システム設置補助金申請受付を終了しました。
関環境保全課 内線427・428

筑西市職員採用試験

▼日時 9月16日（日）午後0時50分～
 ▼会場 しもだて地域交流センター
 ▼受験申込 7月9日（月）～8月3日（金）

本庁

☎0296-24-2111（代表）
 筑西市下中山732番地1

関城支所

☎0296-37-6111（代表）
 筑西市舟生1040番地

明野支所

☎0296-52-1111（代表）
 筑西市海老ヶ島1300番地

協和支所

☎0296-57-2511（代表）
 筑西市門井1962番地2

防災無線再応答サービス

フリーダイヤル
0120-0296-99
 ▶防災行政無線で放送した内容を再度聞くことができます。
 ☑消防防災課 ☎内線368・369

までに、採用試験申込書と受験票を市総務課（本庁2階）まで直接持参又は郵送。▼受験資格
 【事務職員】①昭和55年4月2日～平成7年4月1日までに生まれた人 ②学校教育法による高等学校、専門学校、専修学校及び大学等を卒業した人若しくは平成25年3月31日までに卒業見込みの人又は市長がこれと同等と認める人 【保健師】①昭和55年4月2日以降に生まれた人 ②学校教育法による高等学校、専門学校、専修学校及び大学等を卒業した人若しくは平成25年3月31日までに卒業見込みの人又は市長がこれと同等と認める人 ③保健師免許を有する人又は平成25年2月の試験に合格し当該免許を取得見込みの人
 ※試験案内等書類は、総務課又は支所総合窓口課で入手するか、市ホームページからダウンロードしてください。
関総務課 内線322・323

国民年金保険料の免除制度

経済的な理由等で国民年金保険料を納付することが困難な場合には、申請により保険料の納付が免除・猶予となる「保険料免除制度」や「若年者（30歳未満）納付猶予制度」があります。

保険料の免除や猶予を受けず保険料が納め忘れの状態、万一、障害や死亡といった不慮の事態が発生すると、障害基礎年金・遺族基礎年金が受けられない場合があります。

▶対象＝【免除（全額・一部）制度】申請者本人、配偶者及び世帯主の前年の所得が基準以下の人【若年者納付猶予制度】30歳未満で本人及び配偶者の前年所得が基準以下の人【学生納付特例制度】大学（大学院）、短大、高等専門学校、専修学校及び各種学校に在籍する学生で前年所得が基準以下の人

▶申請手続に必要なもの＝①年金手帳又は基礎年金番号がわかるもの ②認印 ③失業していることを確認できる公的機関の証明の写し（雇用保険受給資格者証・離職票等）④学生証（コピー可）⑤本人以外の申請はいずれも委任状が必要

▶申請期間＝【免除（猶予）制度】毎年7月～翌年6月【学生納付特例制度】毎年4月～翌年3月
 ※審査は前年の所得により判定します。

●納め忘れ等がある人は、下館年金事務所、市役所又は各支所（川島出張所は除く）へ申請してください。
関下館年金事務所 ☎25-0811 / 市民課 内線235

市内の小中学校、幼稚園・保育園都市公園の放射線量測定結果

下館小学校	0.085	下館中学校	0.076
伊讀小学校	0.093	下館西中学校	0.077
川島小学校	0.069	下館南中学校	0.081
竹島小学校	0.085	下館北中学校	0.067
養蚕小学校	0.066	関城中学校	0.069
五所小学校	0.074	明野中学校	0.099
中小学校	0.061	協和中学校	0.064
河間小学校	0.083		
大田小学校	0.066	明野幼稚園	0.073
嘉田生崎小学校	0.073	協和幼稚園	0.078
関城西小学校	0.088	認定こども園せきじょう	0.083
関城東小学校	0.063	協和保育所	0.063
大村小学校	0.079		
村田小学校	0.089	下岡崎近隣公園	0.076
鳥羽小学校	0.079	神明近隣公園	0.067
上野小学校	0.091	村田児童公園	0.088
長讀小学校	0.071	木有戸公園	0.073
古里小学校	0.070	協和の杜公園	0.089
新治小学校	0.086		
小栗小学校	0.085		

単位は、マイクロシーベルト／時間
 測定日時：6月15日（金）・公園6月18日（月）
 測定高さ：中学校は地上1m、その他は50cm

●しもだて地域交流センター夜間閉館について

8月～10月の日曜日の夜間(午後6時～10時)は、節電対策のため閉館します。※ちくせい市民協働まちづくりサロンも同様です。

☎ 23-11616

●竜巻被害に便乗した悪質商法にご注意ください

大規模な災害の後には、不安な気持ちにつけ込んだ悪質商法の増加が心配されます。

高額な修繕工事や商品の購入は、その場ですぐに契約せず、誰かと相談したり複数の業者の見積りをとって比較し、よく検討してから契約しましょう。

☎ 21-0745

●関城地区健康診査

関城地区の健康診査が6月28日から始まりました。特定検診、長寿健康診査(後期高齢者保険の人)、がん検診が同じ日に受けられます。▼受診日時「胃がん検診を受ける人は「早朝検診」、受けたい人は「40歳からの検診」の日程。※受診券には日時指定してありますが、都合が悪い場合は

指定日以外でも受診できます。直接会場へ。▼持参品「受診券、保険証、自己負担金(詳しくは「市健康カレンダー」参照)

【大学等が行う成人健診における調査研究にご協力ください】市民のみなさんの健康増進に役立てるため、国立がん研究センター・大阪大学・筑波大学が共同で研究する「筑西次世代多目的コホート研究」に協力することになりました。この調査は、昨年度～平成27年度までの5年間、生活習慣に関するアンケート等を行うもので、今年度は関城地区で実施します。対象者にはアンケート等を郵送しました。協力できる人は同意書とアンケートに記入し、健診当日に持参してください。

☎ 22-10535

●有害鳥獣捕獲実施

農作物の被害軽減のため、捕獲隊によるわな及び猟銃を使用した有害鳥獣の捕獲を行います。ので、ご注意ください。

【クラス、ムクドリ、ヒヨドリ】の捕獲 ▼下館地区(布川・女方地区) 7月22日(日)～9月9日(日) ▼関城地区・明野地区 7月1日(日)～9月30日(日) ▼協和地区 7月1日(日)～9月30日(日) ※蓬田地区のみイノシシの捕獲をします。蓬田自治区裏山山林にわなをかけますので、ご注意ください。

☎ 20-11161

●夏の省エネキャンペーン

地球温暖化防止のため、省エネにご協力ください。

▼実施期間 6月1日(金)～9月30日(日) ▼取組項目 ①「いばらきエコチャレンジ2012」参加 ②クールビズ ③白熱電球の清掃 ④ライトダウン(一斉消灯) 6月21日(木)・7月7日(土) 午後8時～10時 ⑤緑のカーテンづくり ⑥ノーマイカーデー(県内実施日7月7日(土)) ⑦エコドライブの実施

☎ 内線427

●集積所へのごみ出しルールを守りましょう

ごみ集積所は、地域の人が共同で使用する場所です。次のことに注意して使用してください。

【可燃ごみ】 不燃ごみが混ざっている、大きすぎる(太さ・長さ)木くずが出されている、生ごみの水切りが不十分など。特にこれからの時期に生ごみの水分がこぼれると悪臭源となります。

【不燃ごみ】 スプレー缶やカセットボンベ缶は必ず穴を開け、ガスが抜けているのがわかるよう潰してください。年に数回収集車の発火事故が発生しています。

☎ 内線404・405

外国人住民のみなさんへ

7月9日の住民基本台帳法の改正に伴い、本庁・出張所・支所での外国人住民の人の取扱業務についてご案内します。

	取扱業務	本庁	出張所・支所			
			川島	関城	明野	協和
証明書交付	住民票	○	○	○	○	○
	印鑑登録証明書	○	○	○	○	○
	所得証明(課税・非課税証明書)	○	×	○	○	○
届出	納税証明(完納・法人)	○	×	○	○	○
	印鑑登録申請・廃止	○	○	○	○	○
	住所変更(転入・転出・転居)	○	-	-	-	-

【住民票が作成されます】住所の証明書が「外国人登録原票記載事項証明書」から「住民票の写し」に変わります。

【引っ越しをする人】▶持参品＝「在留カード」、「特別永住者証明書」、有効な「外国人登録証明書」のいずれか ▶市内で引っ越しをする場合＝引っ越しをした日から14日以内に住所変更の手続きをしてください。▶筑西市から市外へ又は市外から筑西市へ引っ越しする場合＝①引っ越しをする前に住んでいた市区町村の窓口で「転出証明書」の交付を受けてください。②引っ越しをした日から14日以内に「転出証明書」を持って新しい住所の市区町村窓口で手続きをしてください。

【在留資格「特別永住者証明書」の人】「特別永住者証明書」の交付申請・変更届出は本庁市民課窓口で手続きをしてください。

☎ 市民課 内線266

使用済み農業用ビニール・ポリエチレンの収集

市農業用プラスチック適正処理協議会では、農業用プラスチック類の適正な処理と農村環境の保全を目的に、使用済み農業用ビニール・ポリエチレンの収集を行います。

地区	収集日	収集場所
下館	7月11日(水)、12月12日(水) 9:00～12:00	JA北つくば下館北部低温倉庫(折本1109-2)
関城	10月30日(火) 8:30～16:00	JA北つくば関城梨共同選果場北側(上野1045)
明野	7月18日(水)、平成25年2月13日(水) 9:00～12:00	JA北つくば明野カントリーエレベーター(松原3628)
協和	7月25日(水)、平成25年2月7日(木) 9:00～15:00	JA北つくば協和カントリーエレベーター(八幡179-2)
全地区	※11月18日(日) 8:30～16:00	JA北つくば協和カントリーエレベーター(八幡179-2)

※11月18日は、リサイクルできない農業用ビニール・ポリエチレンの収集 ▶料金、収集可能な対象物、荷造り方法、搬入時間等は、JA各支店へお問い合わせください。※本年度は水稻苗箱の収集はありません(25年度実施予定)。※使用済み農業用プラスチック類の河川や山林への不法投棄、野外での焼却は法律で罰せられるだけでなく、環境汚染にもつながりますので、行わないでください。

☎ 市農政課 20-1161
JA下館支店営農経済課 20-1288 JA関城支店営農経済課 37-7136
JA明野支店営農経済課 52-1421 JA協和支店営農経済課 57-4133

募 集

■敬老金券取扱店追加募集

▶募集期間=7月10日(火)~20日(金)
▶対象=市内で小売業、飲食業、運輸・通信事業(旅行業含む)、各種サービス等を営む事業者 ※以前申し込んだ場合は、申込みの必要はありません。

☎高輪福祉課 内線224・227
各支所総合窓口課窓口グループ

■どすこいペア2012

▶日時=8月26日(日)午前9時~午後9時30分 ▶場所=関城支所敷地内

【ちびっこ相撲大会参加者募集】▶時間=受付:午前10時~、開始:午前10時30分~ ▶出場資格=①市内在住・通園している幼稚園児と保育園児(来年度小学校入学予定者)②市内の小学1年生 ▶申込期限=8月1日(水)まで

【青空市出店者募集】▶時間=午前9時~午後9時 ▶店舗条件=1区画テント(5.4m×3.6m)、電源あり ▶出店料=1区画15,000円 ▶区画数=40区画(応募多数抽選) ▶申込期限=7月9日(月)まで
☎関観光課 20-1160

■明野ひまわりの里実行委員募集

「あけのひまわりフェスティバル」を9月1日(土)~9日(日)に開催します。

フェスティバル実施のための計画や花の栽培、期間中のテント当番等にご協力いただける人を募集します。

☎関観光課(明野ひまわりの里実行委員会事務局) 20-1160

■楽しい育児学級

▶日時=7月27日(金)午後1時~3時 ▶対象=1歳までの赤ちゃんとその家族(祖父母も可) ▶場所=明野保健センター(あけの元気館内) ▶持参品=母子健康手帳、飲み物
☎関健康づくり課 22-0506

■筑西市産の米粉で「もちもちカレーパン」をつくらう!

▶日時=7月19日(木)午前9時30分~午後1時 ▶場所=アルテリオ1階調理室 ▶定員=先着24人(要予約) ▶参加費=300円 ▶申込み=電話又はメール。
☎関市民協働課 23-1600
✉kyodo@city.chikusei.lg.jp(月曜休)

■ピアノ試弾会参加者募集

▶日時=7月24日(火)~29日(日)

午前9時~午後5時(1人60分) ※28日(土)のみ午後9時まで。6時以降は成人者優先。▶場所=明野公民館 ▶対象=市内在住・在勤で、ピアノ・バイエル程度できる人。中学生までは保護者又は代理の人の付き添いが必要。▶使用ピアノ=ベーゼンドルファー・ヤマハC7 ▶参加費=無料 ▶申込み=7月6日(金)~先着順。

☎関明野公民館 52-5333
※7月9日(月)、17日(火)、23日(月)休館

■親子料理教室

【韓国のり巻き・バナナマフィン】

▶日時=7月26日(木)午前9時~正午 ▶会場=しもだて地域交流センター1階調理室 ▶対象=市内在住の小学生とその保護者 ▶定員=12組(応募多数の場合抽選) ▶材料費=800円程度 ▶持参品=エプロン・三角巾・マスク・上履き・ふきん・台布巾・筆記用具
☎関しもだて地域交流センター 23-1616

■あそびの広場 夏まつり

▶日時=7月14日(土)受付:午前9時~開会:午前9時30分~ ▶場所=明野保健センター(あけの元気館内) ▶対象=未就園児(0歳~)とその保護者 ▶持参品=飲み物、ビニール袋(持ち帰り用)、動きやすい服装 ▶申込期限=7月12日(木)まで
☎関子育て支援室明野会場 52-2505

■パパ・じいじとクッキング

▶日時=7月29日(日)午前9時30分~午後1時 ▶場所=アルテリオ1階調理室 ▶対象=市内在住・在勤の父親と子ども又は祖父と孫(定員12組) ▶メニュー=夏休みランチ&デザート ▶参加費=1組500円 ▶申込期限=7月21日(土)までに電話又はメールで申し込んでください。
☎関市民協働課 23-1600
✉kyodo@city.chikusei.lg.jp(月曜休)

■歴史講話(筑西市史を中心に) ⑮

【生涯学習奨励単位認定該当事業】
24年度シリーズの4回目。▶講師=宮本朔夫氏(元下館市文化財保護審議委員、市史資料集編纂委員) ▶演題=筑西市の文化財-下館- ▶日時=7月24日(火)午後1時30分~3時30分 ▶場所=市生涯学習センター(ペアーノ) ▶定員=50人程度 ▶参加費=500円(資料、会場借料など実費) ▶申込期限=当日午前中まで。
☎関きらめく筑西市民の会 鳥生 20-3386
携帯 080-1090-5748

■ウォーキング・ハイキング

【7月1日(日)市民ウォーク】▶集合場所・時間=協和の杜体育館・午前8時

【7月8日(日)さわやかロードクリーンウォーク】▶集合場所・時間=関城体育館・午前8時

【7月11日(水)庚申山ハイキング】▶集合場所・時間=県生涯学習センター・午前6時 ▶参加費=5,000円(バス代他)

【7月22日(日)さわやかロードまたは宝篋山(ほうきょうさん)ハイク】▶集合場所・時間=関城体育館・午前8時 ▶参加費=一般300円(現地までの相乗り交通費別)

【7月毎週金曜日 筑波山ハイキング】
2時間かけ励ましあいながらゆっくり登りましょう。▶集合場所・時間=筑波山神社前・午前9時(現地が登山予定時間帯に降雨予報の場合は中止)

☎関市ウォーキングクラブ連合会 鳥生 20-3386
携帯 080-1090-5748

■郷土の歴史と文化を学ぶ講座

【生涯学習奨励単位認定該当事業】

まちの歴史や史跡、文化的遺産を学ぶ講座を開催します。▶開催日=7月20日(金)、8月25日(土)、9月15日(土)、10月19日(金)、11月10日(土)、12月15日(土)、1月19日(土)、2月9日(土)、3月16日(土) ▶時間=午後1時30分~3時30分 ▶場所=下館商工会議所研修室 ▶受講料=3,000円(全9講座分) ▶対象=市内在住・在勤者 ▶定員=30人 ※出席優良者には修了証を交付します。
☎関下館商工会議所 22-4596

■母親支援・子育て支援

◎時間は全て午前10時~正午
【場所:つくし保育園学童ルーム】①『0歳、1歳児交流会』▶開催日=7月2日(月)・18日(水) ▶定員=各15組/②『英語リトミック』▶開催日=7月9日(月) ▶定員=15組/③『タイ式ヨガ教室』(子連れOK) ▶開催日=7月13日(金) ▶参加費=800円 ▼定員=10人 ▶持参品=ヨガマット又はバスタオル、飲料水、動きやすい服装
【場所:関城保健センター】①『子育て広場~リズム遊び・製作~』▶開催日=7月4日(水)・17日(火) ▶定員=各15組/②『ベビーマッサージ教室』(生後2か月~) ▶開催日=7月11日(水) ▶参加費=800円 ▶定員=10組 ▶持参品=バスタオル・タオル各1本、赤ちゃんの飲料水
☎関NPO法人いちなぎみ北原 090-8816-9996

読み聞かせ

♪対象:幼児・児童・保護者♪
【野ばらの会】▶日時=7月21日(土)午後2時 ▶場所=中央図書館
☎関菅原 28-6651
【夢の心】▶日時=7月14日(土)午後2時~3時 ▶場所=関本公民館図書室 関小川 37-3729
【あすなろの会】▶日時=7月22日(日)午後2時 ▶場所=中央図書館おはなしコーナー
☎関手面 24-4547
【読み聞かせの会(あそびて娘)】▶日時=7月21日(土)午前10時30分~11時30分 ▶場所=協和公民館和室
☎関飯山 57-6782
【協和おはなし会】▶日時=7月24日(火)午前10時30分~11時30分
☎関岩瀬 57-4498

♪たまり場楽校♪

【ワンコイン寺子屋】フェイスイブツクを始めよう! ▶日時=7月14日(土)午後1時30分~3時30分 ▶参加費=200円 ▶講師=吉原晃先生(できればノートパソコン持参)
【筆遊び教室】自由な創作文字 ▶日時=7月21日(土)午後2時~4時 ▶参加費=1,300円
【ほっとこ息サロン】▶日時=7月17日(火)午前11時30分~午後3時30分 ▶参加費=300円 ▶対象=60歳以上の人
【学芸会カフェ】▶日時=7月1日(日)午後1時30分~3時30分 ▶参加費=200円
【移動歌声カフェ】▶日時=7月29日(日)午後1時30分~3時30分 ▶参加費=200円 ▶場所=レス トーレ筑西
【フォーク歌声カフェ】▶日時=7月8日(日)午後1時30分~3時30分 ▶参加費=200円
☎関小松崎 090-11797-3045

鬼怒川・小貝川・勤行川 クリーン大作戦！！

市内一斉で清掃活動を実施します。

「河川愛護月間」の一環として、河川を美しく保ち、正しく安全に利用し、愛着と親しみを持ってもらうことを目的に、**7月14日(土)**に河川クリーン大作戦を実施します。(雨天中止) 河川敷のゴミ一掃にご協力をお願いします。

実施場所	集合場所
◆下館 午前8時～	
鬼 鬼怒緑地	鬼怒緑地テニスコート前
小 成田橋～深見橋	成田橋下流
勤 母子島遊水地内	旭ヶ丘第1公園前
勤 勤行緑地	高島橋東駐車場
◆関城 午前8時～(船玉集落は午前7時～)	
鬼 栄橋～下流	旧木の実食堂前
鬼 菊地孝氏宅付近～下流	菊地孝氏宅南側
鬼 菊地設備北～下流	菊地設備北側
鬼 沖稻荷神社～上・下流	沖稻荷神社
鬼 分中南～富士宮球場	本郷ライスセンター
鬼 富士宮球場～鬼怒川大橋	橋本センター
鬼 鬼怒川大橋～下流	田村隆氏宅西側
小 大谷川堤防(集落裏)～小貝川合流付近	川久保センター
小 大谷川合流地点～鹿島神社付近	西保末センター
小 鹿島神社～下流	稲荷センター
小 鹿島神社～下流	斉藤芳夫氏宅東側
◆明野 午前7時～	
小 村田、川崎、中新田	新大橋
小 吉田、竹垣、金井、下川中子	下川中子(川中子排水樋管)
小 古内	古内(古内排水樋管)
小 海老江、東保末、築地、大林	黒子橋
小 鷲島、谷原	谷原(火の見櫓地先)
小 高津、成井	谷原(旧フラワーフェス会場跡地先)
小 中上野	上野(排水機場地先)
小 赤浜	赤浜(小貝大橋地先)
◆協和 午前7時30分～	
小 井出堰～小栗堰	加草橋
小 川澄橋～井出堰	大関橋

※鬼…鬼怒川 小…小貝川 勤…勤行川

関土木課 ☎20-1173

イベント

第7回筑西市芸術祭 俳句大会

▼日時 7月8日(日) 受付…午前10時、開会…午前11時
▼場所 しもだて地域交流センター12階会議室 ▼講師 青柳志解樹氏(山暦主宰)
▼問 生涯学習課 ☎22-0183

ののほな自然育児の会

▼日時 7月18日(水) 午前10時～正午 ▼内容 助産師のお産体験 ▼講師 広瀬敦子助産師 ▼場所 関城老人福祉センター(藤ヶ谷) ▼対象 妊婦さん、子育て中のママ ※要予約、子連れ歓迎
▼問 小島 ☎37-16874

川島親子クラブ25周年記念ファミリーコンサート

▼日時 7月14日(土) 午前10時～正午 ▼場所 市生涯学習センター ▼入場無料 ▼出演 元NHK歌のお姉さん・城倉かほる他
▼問 川島親子クラブ 藤川 ☎28-5386

しもだてマルシェvol.10

個人的な物作りのお店や移動カフェが市内の空き店舗へ集合。▼日時 7月15日(日) 午前11時～午後3時(雨天決行)
▼場所 大町郵便局隣 問 滝 ☎25-3118

あまのつぼみ

▼日時 7月12日(木) 午前10時30分～ ▼場所 たかのす公園(雨天時はなかよしるーむ)

▼内容 絵本の読み聞かせ、リズム体操、ゲーム他 ▼対象 未就園児とその保護者
▼問 未来ネットワーク 栗原 ☎24-18070

母乳育児シンポジウム

「楽で楽しい母乳育児」▼日時 7月18日(水) 午前9時30分～ ▼場所 まちづくりカフェ・ピーチ ▼講師 伊東厚子助産師 ▼参加費 500円 ▼対象 妊婦・子育て中の人 ▼定員 50人(要予約・子連れ可)
▼問 母乳育児を考える会事務局 ☎24-19119

Let's Enjoy GOSPEL!

ゴスペルと一緒に歌ってみませんか? ▼日時 7月24・31日、8月7日の火曜日 午後7時15分～8時50分 ▼場所 県西生

涯学習センター(野殿)

堀部一寿氏 ▼参加費 1,500円(楽譜代含む・3回分) ▼対象 高校生以上 ▼定員 50人 ▼申込み なるべくメールで。※お子様連れは要相談。
▼問 塚本 grasshopper.chikusei@gmail.com ☎090-1654614496

犬・猫の譲渡会

▼日時 7月8日(日) 午前10時～正午 ▼場所 市役所駐輪場 ※譲りたい人は事前申込必要。フィラリア予防等をお願いしています。
▼問 アニマルブンブン 斉藤 ☎090-1964111857

「お詫びと訂正」ビープル6月1日号掲載の「リウマチ医療講演・療養相談会・患者交流会」の問い合わせ先電話番号に間違いがありました。正しくは☎028017614057です。訂正してお詫びいたします。

ASKスポーツクラブ館西
《バドミントン、卓球、ソフトバレーボールの軽スポーツ、バランスボール教室、太極拳教室》【日時】7月5・12・19・26日(木)、13・20・27日(金) 午後7時～【場所】下館総合体育館 【年会費】小・中学生4,000円 高校生・一般5,000円(クラブ費、保険料含む)【持参品】体育館用シューズ、運動のできる服装
▼問 ASKスポーツクラブ館西事務局(下館総合体育館内) ☎28-5040

まちづくりカフェピーチ
「こそだてピーチひろば」▼日時 7月6日、13日、20日(金) 午前10時～ ▼参加費 2,000円
▼講話「ハーブとアロマ」/実習「虫よけ」▼日時 7月11日(水) 午前10時～ ▼参加費 2,000円 ▼持参品 筆記用具 ▼定員 20人 ※要予約
▼「地産地消のこども料理教室」▼日時 7月15日(日) 午前10時～ ▼メニュー ホットケーキ ▼参加費 5,000円 ▼持参品 汚れてもいい服、着替え、長靴、エプロン
▼「ガ・ピーチひろば」▼日時 7月19日(木) 午前10時～ ▼参加費 5,000円 ▼持参品 バスタオル、飲み物 ▼定員 先着15人 ※要予約
▼「第2回あなたもプロ級の腕前・中華料理100コース」▼日時 初回7月23日(月) 午前10時～ 毎月第4日曜日 ▼メニュー 餃子(皮から作ります) ▼定員 先着15人 ▼参加費 1回1,000円
▼「ここもりさんのたまり場 ピーチひろば」▼日時 毎週火曜日 午後1時～5時 ▼参加費 2,000円
▼場所は全てまちづくりカフェピーチ(二木成663)
◎問い合わせ・申込みは左記まで NPO法人地球の保健室 ☎080-1677910846

健康運動教室 (筑西はつらつバラエティー体操)

地区	開催日	会場
下館	7月5日(木) 13:30~15:00	地域交流センター セミナールーム
	7月9日・23日(月) 13:30~15:00	スピカビル3階 健康ひろば
関城	7月4日(水) 13:30~15:00	ペアーノ リハーサル室
明野	7月3日・17日(火) 13:30~15:00	あけの元気館 健康体操室
	7月10日・24日(火) 13:30~15:00	宮山公園 ホール
協和	7月6日・20日(金) 13:30~15:00	協和総合センター

▶対象 = 「均衡 (バランス) のとれた体力づくり」に関心のある人 ▶定員 = 各先着 30 人 (※明野会場のみ 20 人) ▶持参品 = バスタオル、タオル、飲み物

☎健康づくり課 ☎22-0506
市健康運動普及員会会長 鳥生厚夫 ☎080-1090-5748

いきいきヘルス体操教室

地区	開催日	会場
下館	7月13日・27日(金) 13:30~15:00	地域交流センター
	7月4日・11日・18日(水) 13:30~15:00	スピカビル3階 健康ひろば
関城	7月5日・19日(木) 13:30~15:00	ペアーノ 1階会議室
明野	7月2日・23日(月) 13:30~15:00	あけの元気館 健康体操室
協和	7月4日・18日(水) 13:30~15:00	協和公民館 ホール

▶対象 = おおむね 60 歳以上 ▶定員 = 各先着 30 人 (※明野会場のみ 20 人) ▶服装 = 動きやすい服装 ▶持参品 = タオル、飲み物

☎健康づくり課 ☎22-0506
市いきいきヘルス会会長 渡邊吉孝 ☎090-1995-9584

7月の納期

固定資産税・都市計画税 (2期)
☎資産税課 内線414・416

国民健康保険税 (1期) ☎医療保険課 内線241

後期高齢者医療保険料 (1期)
☎医療保険課 内線240・252

納期限: 7月31日(火)

こころの健康相談 *要予約 *秘密厳守・無料

相談日時	相談会場	予約先
7月12日(木) 午後1時~3時	協和保健センター	健康づくり課 ☎22-0506
7月10日(火) 午前10時~11時	筑西保健所	筑西保健所 ☎24-3911 (代表)
7月23日(月) 午後4時~5時		

法律相談 (社協) *要予約 *秘密厳守・無料

相談日時	相談会場	相談員
7月20日(金) 午前10時~正午	関城老人福祉センター (藤ヶ谷)	弁護士
予約	7月5日(木) 午前9時から、社会福祉協議会 (☎22-5191) で電話受付開始 (市内在住の人・定員5人、受付順)	

健康運動普及員養成講座受講生募集

健康づくりのためには、無理なく楽しく運動を続けることが大切です。健康づくりのための運動 (生活習慣病予防) を地域に普及するボランティアとして活動してみませんか?

- 日時 = 8~10月の10回 (表参照) 午前9時30分~11時30分
- 対象 = 養成講座修了後、健康運動普及員として地域ボランティア活動していただける、市内在住のおおむね65歳までの人 (運動の得意・不得意は関係ありません) ●募集人数 = 25人
- 受講料 = 無料 (テキスト代のみ1,000円負担)
- 申込期限 = 7月20日(金)まで

日程	会場	内容
8/21(火)	スピカ4階東会議室	開講式・運動普及員とは
8/28(火)	スピカ4階東会議室	健康と運動の概念 (講義)
9/4(火)	総合福祉センター	ウォーキング (実技)
9/11(火)	下館武道館会議室	ウォーミングアップとクールダウン、ストレッチとは
9/18(火)	下館武道館会議室	道具を使った体操
9/25(火)	下館武道館会議室	筑西はつらつバラエティー体操
10/2(火)	下館総合体育館	グランドゴルフ
10/9(火)	スピカ4階東会議室	栄養・運動・休養 (講義)
10/16(火)	筑西消防本部	救急救命講座・AEDとけがの措置 (講義・実習)
10/23(火)	スピカ4階東会議室	閉講式・委嘱式・今後の進め方

☎健康づくり課 ☎22-0506

**青少年
なんでも相談**

子どもたちのいろいろな悩みについて、専門の相談員が電話相談・面接相談に応じます。

▶日時 = 毎週月・水・金曜日の午後1時~5時 (祝日除く)

▶場所 = 市青少年センター (スピカビル3階)

☎☎24-6081 (直通)

ちくせい朝市

~1周年記念スペシャル~

7月22日(日) 9:00~16:00
アルテリオ前広場

- 地元の新鮮野菜・生花・お菓子・雑貨・衣類など多数出展。
- 親子で楽しめるワークショップも同時開催!
- 出店者も募集しています。

☎NPO法人地域創造館 村田 ☎25-0292

ひきこもり相談

*要予約 *秘密厳守 *無料

▶実施日 = 7月12日(木)
・専門相談 = 13:30~14:30
・家族教室 = 14:30~16:00

【ひきこもり当事者の居場所】
ひきこもりの本人が、自宅以外に過ごせる場所をはじめました。
※家族教室と居場所への参加は事前に面接を行ってからとなります。

☎☎筑西保健所 ☎24-3965

**不登校・ひきこもりの
解決にむけて**

お子さんの問題行動 (不登校・ひきこもり・家庭内暴力等) で苦しめられている保護者及び当事者のための相談会を開催します。

▶日時 = 7月18日(水) 午後1時30分~5時 ▶場所 = しもだて地域交流センター2階研修室 ▶資料代 = 300円

☎アイネット 浅沼
☎090-3140-4865

生活の困りごと相談 (市) *秘密厳守・無料

【相談日時】 7月26日(木) 午後1時~3時 (法律相談は4時まで)

【場所】 下館武道館2階

	相談員	申込み
人権相談	人権擁護委員 (法務大臣委嘱)	事前申込不要 (当日来訪順受付)
行政相談	行政相談委員 (総務大臣委嘱)	
法律相談 (市内在住の人)	弁護士	☆7月17日(火) 午前9時から、広報広聴課にて電話予約受付開始 (先着8人)
人権相談…☎	人権推進課 内線253	行政・法律相談…☎☎広報広聴課 内線314

夏 Chikusei 祭

2012

下館 祇園まつり

★延べ20万人が訪れる市内最大のイベント！家族みんなでワッショイ！

神輿渡御 7/26(木)～28(土)

午後6時～10時 駅前通りほか

川渡御 7/29(日)

午前6時～9時 勤行川大橋下流

「伊達組」会員募集

祇園まつり大神輿渡御の中心となって活動する明治28年結成の団体です。会員になってまつりを盛り上げましょう。

☎柴山 ☎090-8847-5495

女子神輿参加者募集

祇園まつりの連合渡御「女子神輿（姫神輿）」の参加者を募集します。

☎玉依会 酒井 ☎090-3684-3053

齊藤 ☎090-1409-4123

伊達神輿「祭り半てん」貸出し

大神輿渡御は半てん統一のため、伊達組半てんを貸出します。

▶貸出日＝7月22日（日）午前8時30

分～午後1時30分 ▶場所＝羽黒神社伊達組事務所 ▶貸出料＝1枚2,000円
 ☎中里 ☎090-3060-1874
 両角 ☎090-8771-8240

祇園ばやし太鼓の練習日

▶日時＝7月3・6・10・13・17・20・23日（原則火・金曜日、23日のみ月曜日）午後7時30分～9時 ▶場所＝羽黒神社境内
 ☎橋本 ☎090-4540-2384
 青木 ☎090-4825-6616

「またいつか夏に。」特別上映会

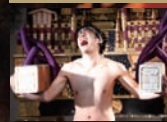

★神輿が物語のキーとなる筑西が舞台の映画です。▶日時＝7月27・28日 午後5時、6時30分、8時の3回公演 ▶会場＝コミュニティプラザ（スピカ6階）▶チケット代＝1回500円（当日販売）

わっしょいカーニバル

神輿渡御 7/28(土)

午後6時～10時 駅前通り

★2基の伊達神輿と姫神輿に、近隣からの神輿や山車も加わり、祭りは最高潮に！

灯ろう流し

8/4(土)

午後6時～9時30分 勤行川大橋上流(雨天順延)

★約2千個の灯ろうが川面に浮かび、勤行川を幻想的な世界へと変えます。

※灯ろうは、当日会場で販売（500円）

川島花火大会

8/5(日)

午後7時30分～9時 鬼怒川新川島橋下流(雨天順延)

★鬼怒川上空に打ち上げられる大小2千発の花火が、色鮮やかな花を咲かせます。

下館盆踊り大会

8月15日(水)・16日(木)

午後7時～10時 アルテリオ前広場

★笠抜き用の花笠（大3,700円/小2,600円）は、小野沢工業（株）☎22-3817で販売しています。

問い合わせ 市観光協会（市観光課・スピカビル4階）☎20-1160

筑西市市民栄誉賞受賞・筑西市ふるさと大使でもある、川崎真裕美さん（富士通所属）のロンドンオリンピックへの出場（女子20km競歩）が決定しました。

川崎さんは下館二高卒業。2004年アテネ、2008年北京とオリンピックに出場し、今回のロンドンで3大会連続の出場となります。

昨年、左膝半月板の手術を行い、12月からの猛トレーニングの末につかんだ栄誉です。ぜひみなさんと、川崎選手を応援しましょう！



川崎真裕美 選手
 3度目の
 オリンピックへ